京城日報
夕刊
八月十三日（日）

肺結核の撲滅
喀痰は必ず喀痰壺へ
喀痰の完全消毒に
アイゼル

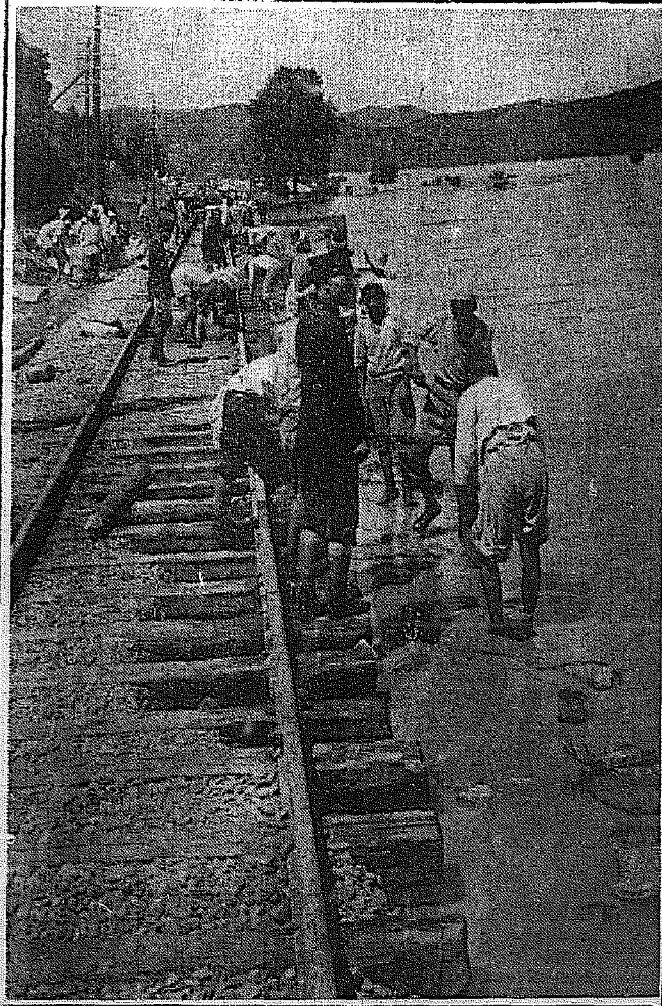

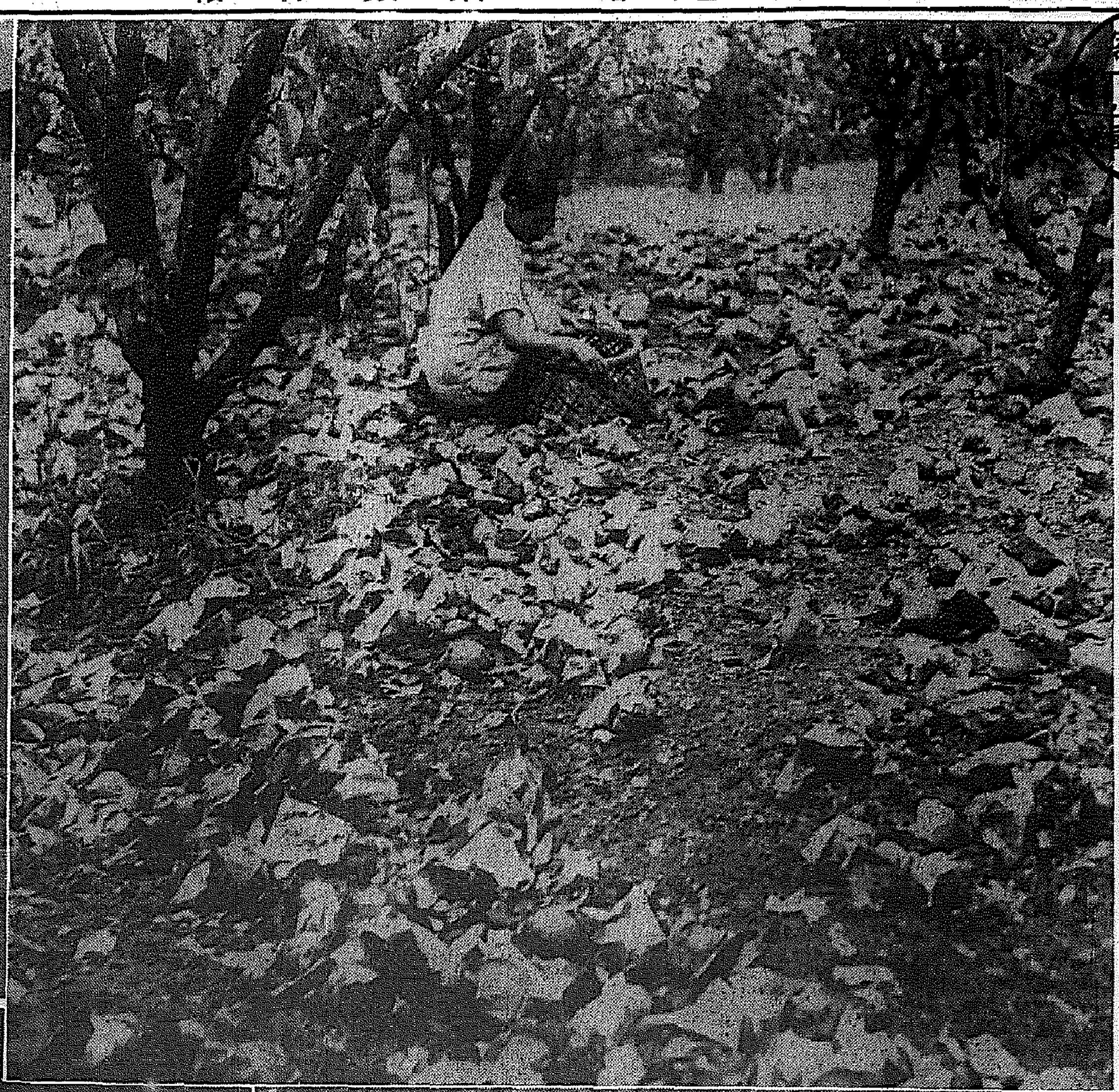

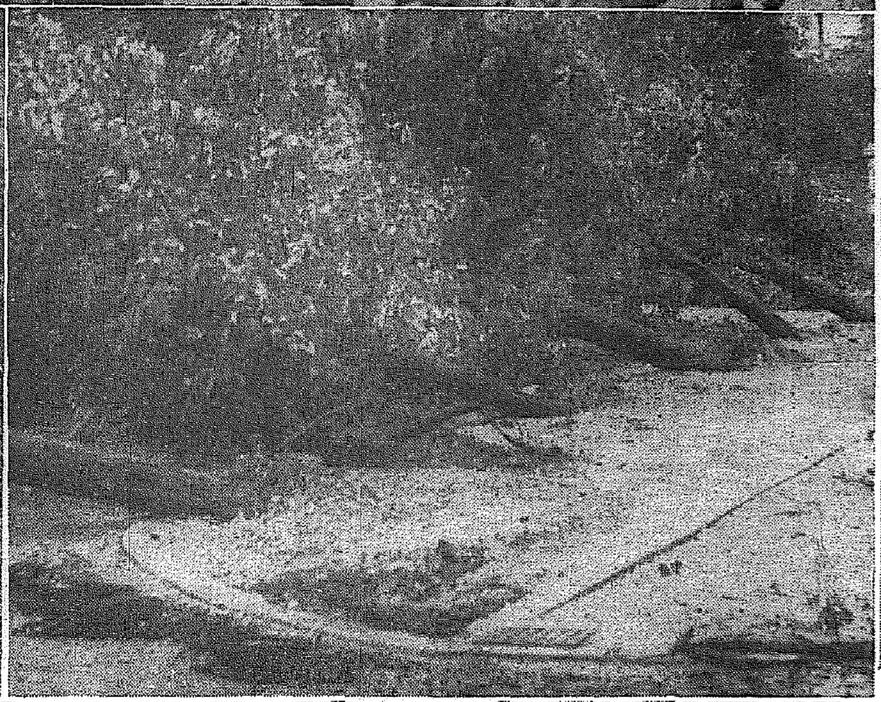

暴風雨の慘禍

夥しい被害を與へた今回の暴風雨——全鮮各地にその猛威の跡を訪ねれば到底既往には見られぬ惨状が胸をいためる【上右】見事になつてゐた三百萬個の梨が約二百十萬個も落果した木浦の梨山【上左】大邱附近琴湖江支川鐵道線路流失箇所の修理【下右】颱風に倒された慶北尚州の街路樹【下左】流失した家屋の跡を去らうともせぬ罹災民（全北鎮安にて）

御守殿模様（30）

邦枝完二　作
神保朋世　繪

明暗（八）

「森山、這入つてもいゝかな。」

その聲にはつとしたやうに、森山は庄吉の顔から眼を放した。

「和尚だ。——もと取散しては居りますが、どうかこつちへお這入りなすつて下さいまし。」

「では御免を蒙る。」

静かに雲石の襖が開いて、如何にも悠々と現れたのは、緋の法衣をつけた水の垂れさうに美しい日道だつた。

日道はちらと森山と眼を見合せると、殷揚に頷いて見せた。

「ほう、これはなか〜美しい少年ぢやの。」

「はい。先刻お話し申上げた通り、稀に見る少年でござる。漸く膝から離めたところでござるが、まだ湯手水も済んで居りませぬゆゑ、兼々自慢申上げし如き冴えはござらぬが、しかしまづ〜つて見事なものでござらうがな。」

「いや、玉磨かざれば光なしといふが、これだけの緞子ならば、暗がりでも光は十分に見えて居る。——よいものを助け居つたのう。」

「御満足でござらうな。」

「これが満足でなくて何とせう。して例のものは見られぬかな。」

「直ぐにお見せ申さうが、それにしても庄吉は空腹でござらう。一膳小僧にいひつけて、喰をさせてからにいたしては。……」

「では少しも速う。」

森山は軽く掌を拍つた。すると静かにそこへ現れたのは小坊主の一円だつた。

「お召しにございますか。」

「この　お客を、風呂場へ、案内申せ。」

「かしこまりました。」

「これ庄吉、一円と共に風呂場へまゐつて、数をして来るがよい。そのうちに食事の仕度をさせて置かうからの。」

「はい。有難うございます。」

庄吉はおそる〜立上ると、小坊主と共に廊下へ出て行つた。その後ろ姿を見送つてゐた森山は、日道の方へ顎を撫つた。

「どうだ和尚、立派な代物だらう。」

「確に立派だ。だが肝腎の背中を見ねえことにやア、まだ何ともいへねえのう。」

「ふゝゝ、疑ふこたアあるめえ。拙者がこの二つの眼で、穴のあく程睨んでおいたんだ。線香の燃えさし程の間違えもありやアしねえや。安心しねえ。」

「心配はしちやアゐねえよ。たゞおいらはちつとも速くそいつを見て、腰を抜かして般若湯を一杯やりてえんだ。」

「だが和尚、まだおめえ夜が明けたばかりだぜ。今ッから般若湯に酔つてなんぞゐた日にやア、ひよいとお城から人でも来て見ねえ。引ッ込みがつかなからうぢやアねえか。」

「なアに、そんなどぢを踏むものか。来たら来たで、何とでもいつて引導は渡しちまはアな。」

「おめえにあつちやア叶はねえなア。」

「叶はねえよがあるものか。それよりどうだ。もう大概風呂場の方は仕度が出来たらう。そろ〜行くとしようぢやねえか。」

「まアさう急くな。武家一匹の奴にいひつけてあるから、抜かりはねえ話だ。時を計つて行かねえことにやア、はつきり見られるものも見られなくならう。それはつかりぢやアねえ。一度風呂へ這入つて、湯上りのほんのりした肌で見るなア、また格別だらうからなア。もうひとッきり辛抱してえてくんねえ。」

「悪く気を持たせやがる。」

一度立上つた日道が、再び腰を下した時だつた。小坊主の一円があわたゞしく這入つて来た。

「旦那様、用意が出来ましてございます。」

「さうか。——では和尚、直ぐにまゐりませう。」

森山は丁寧に會釋して立ち上つた。

虫よけの王
ホドヂン錠
專賣特許

虫ぼし後の虫よけには必ずホドヂンをお使ひ下さい！

折角虫ぼしをしても効目の確かな虫よけをお使ひにならぬと虫害は防げません。

ホドヂンは陸軍被服廠の御用品を家庭向にした信用ある專賣特許品です。

効力　樟腦の十倍　ナフタリンの四百倍

匂ひがよくて樟腦傷の心配がなく且つナフタリンの如く悪臭に染まない事が殊に特長です

毛皮・洋服・お召物・毛布・毛糸・セル・モス書籍などを保存するに理想的です。

無包装のバラ物は類似品ですから御買上げの時はよく御注意下さい

價段は樟腦の1/3以下

定價　新家庭用函入　壹圓　大罐入　五十錢　紙函入　二十錢

陸海軍御用工場
保土谷曹達株式會社製品

東京市芝區田村町二の八
本舗　金星商會
振替東京一二七七三

A-10

エリモト　衿元

ホドヂン本舗の高級ふりあか取り

すばらしくよく落ちて絶對に生地を傷めない新案のふりあか取り、半衿、ネクタイ、帽子の脂ジミ等に御使ひ下さい。

定價　中瓶・四〇　徳用瓶・六五

朝鮮の水害に 御下賜金を拜し
永田拓相謹話

【東京支社特電】朝鮮に於ける水害御下賜金を拜したので永田拓相は左の如く謹話した

七月下旬以來、朝鮮に於きましては連日の豪雨に襲はれ、殆んど全鮮に亘つて甚大なる損害を蒙るに至りました、殊に七月卅一日より八月十五日に亘つて斷續的豪雨あり、その被害は甚しく、ために多數の死者を生じ、誠に慘憺を極むるものがありまして、同情に堪へない次第であります、畏くも 天皇 皇后兩陛下におかせられましては、この事情を聞しめされ、特に罹災者御救恤の御思召をもつて御內帑の資を下し賜はりましたことは誠に恐懼感激に堪へぬところでありまして、こゝにこの有難き御思召を拜し 聖恩の宏大無邊なるに外地吾等は申すに及ばず洽しく感泣致してゐる次第であります、本大臣はこの有難き御思召を朝鮮總督に傳へ、總督府を督勵の上、救護復舊に最善を致さしめ、もつて 聖恩の萬一に報い奉らんことを期する所存であります

京釜線愈よ開通
三日間も杜絶した國際路線 必死の作業奏功意外に早く
ダイヤは常態に復す

三日間に亘つて國際路線を杜絶した京釜線の水害不通箇所は、必死の復舊作業が奏功して、密陽—三浪津間は卅日午前七時半、三浪津—院洞間は同七時五十分いづれも豫定より早く開通した、釜山では卅日朝入港の定期便、臨時便の兩關釜連絡船に滯留した乘客を卅日午前八時十一分釜山發京城行臨時列車を特發した、同列車は午後五時半京城着、つゞいて奉天行第五列車も午後九時半京城着の豫定、かくて、さしもに大混亂を極めた運輸系統も漸く常態に復した、京城からは釜山發定期、臨時兩連絡船に備へて午後二時五分發臨時急行を運轉したが、釜山發京城行臨時急行は運轉を休止、卅一日から平常通り臨時列車は上下共運轉することになつた

松麗線の開通 又雨で延期 卅日夜九時迄

卅日朝開通の豫定であつた松麗線は廿九日夜再び降雨のため復舊工事延び麗城—順天間の不通箇所は卅日午後九時復舊、開通は全通する豫定で、なほ東海北部線の開通は不明である

風水害で 赤十字の活動

今回の風水害傷病者の救護について、日本赤十字社各道支部は夫々活動中だが、江原道高城地方は其の被害特に甚大のため朝鮮本部より救護班が出動した

エチオピアに 皇帝歸還か エ國は委任統治

【ロンドン廿九日同盟】デリーテレグラフ紙の報道によれば、ロンドンに亡命中のエチオピア皇帝ハイレ・セラシエ一世は、近く西エチオピアのノゴに歸還され、西エチオピア獨立政權を組織されべき御意志を有せられるが、御歸國に先立ち聯盟に對し、西エチオピアをイギリス、スエーデン、スイスのいづれかに委任統治とせんことを提案される筈であると

多少の遲延をみたが 郵便遞送は復活
內鮮連絡も漸く常態へ

今回の水害により京釜線釜山—大邱間の鐵道路線をはじめ三浪津—晉州線、光州線、金泉—安東線、忠北線、忠州線、元山—杆城線各鐵道及慶尙南北、全羅南北、忠淸南北、江原道、京畿道の大部分に於ける道路の被害甚大で、目下交通杜絶の地が多く、從つて郵便遞送の支障を來し一時杜絶したが、遞信當局は職員を現地に急派し、又は臨時郵便局所員を總動員して極力公衆通信の疏通に努め、交通杜絶した地方に對しては郵便を利用し、或は迂回遞送等の方法を講じて連絡の結果、內地方面と連絡する郵便物も大體停滯をみることなく卅日から遞送復舊した、なほ釜山本線の不開通だつた廿九日は大邱より慶州、蔚山方面を迂回して、釜山へ汽車の外自動車も救援して釜山へ遞送したので多少の遲延は免れない、二十九日關釜連絡船で釜山に入港した郵便物は三十日午後十時半京城着、廿九日夜十時五分に京城を出た郵便物は卅日夜の連絡船に搭載の豫定である

電話はまだ不通
釜山、大邱から復舊に努力
開通の見込み立たぬ

京城—內地間の各電話線の復舊は、目下釜山、大邱、平壤、その他各局より工夫と遞信局工務課の技術員を總動員して、釜山、大邱の兩地から復舊工事を進めてゐるが、洛東江が今なほ增水しつゝあるので、被害甚大な密陽—三浪津間の工事が意外に手間取り、未だ開通の見込みがつかないが、僅かに晉州、醴泉間のみ列車を運轉してゐる、電信電話線も大邱を中心とし釜山方面を除く外全部復舊し、交通も裡里、鎭永、安東方面へ辛うじて自動車が通じた

駐日西公使ら 懲戒免官さる

【マドリッド二十九日同盟】スペイン政府は叛軍に加擔し辭職した、神戸領事カステイクヨの諸氏以下駐日公使テイコ、參事官モリーナ、は二十九日附懲戒免官に附した

宇垣前總督 京都から東上

【京都電話】廿九日上洛、一泊した宇垣前朝鮮總督は三十日朝七時卅一分京都驛發東上した

內鮮間の電信は 各一回線開通
東京、大阪、下關間

南鮮地方の水害で京城と內地間の各電信線は全部不通となつてゐたが、これが復舊工事に全力を傾倒したので、廿九日夜半に至り漸く京城より東京、大阪、下關の各一回線が全通した、なほ無電も通信度を增加し、臨に受付の一部を制限してゐたのを平常通り取扱ふ事となつた

トロツキー氏 追放方を要求 蘇聯が諾威に

【モスコー二十九日同盟】蘇聯政府はノールウェーに亡命中の反幹部派の巨頭トロッキー氏が、同國にあつて蘇聯內政撹亂の目的を以てテロ陰謀を指導しつゝあることを指摘し、二十九日ノールウェー政府に對して同氏の追放方を要求した（寫眞はトロッキー氏）

諾威は暫定的 滯留を許可す

【オスロ廿九日同盟】諾威政府は、廿九日トロッキー氏の秘書フランス人二名の國外退去を命令した、トロッキー氏自身については來る十二月十八日まで期日を附して滯在許可、引受け國が決定するまで暫定的に諾威滯在を許可することとなつた

諾威政府は 追放要求確認

【オスロ廿九日同盟】二十九日諾威政府は、トロッキー氏の國內追放要求覺書を、ヤクドウイッチ蘇聯公使が提示した事實を確認したが、政府當局は本問題については批評を避けてゐるが、近く閣議を開いて善後措置を考究する豫定である

將兵百四名が 白衣の凱旋
廣島衞戍病院へ

【廣島電話】關東軍管下の戰傷病將校三名、准士官二名、下士官三名、兵九十五名、軍屬一名合計百四名は、卅日早朝白衣の姿で日滿連絡船アメリカ丸で宇品に凱旋、午前八時檢疫の後、一般官民多數に出迎へられ輸送部構內に上陸、ついで自動車で廣島衞戍病院に入つた

ノロ公宿屋へ
深夜驚ろかしたが 二階から街上に落ちて死ぬ
夜の異變

廿九日夜十二時過ぎ京城壽町松屋旅館へ人が寢靜つた頃、二階廊下で異樣な物音がした、女中さんが起きてみると何處から迷ひ込んだか一匹の獐が部屋々々をうろついてゐるではないか、女中さんの叫び聲に驚いた宿泊人も皆んな眼をさまして大騷ぎ—ノロ公もこの多勢の人間共にど膽を拔かれて二階から三階へ、三階から一階へと死物狂ひになつて驅け廻つた、何しろ電燈のスヰッチは切つてあるし、戶締りはしてあるので出るに出られず大混亂、その間にノロ公、二階の窓から街上に飛び出したが窓ガラスがはめてあつたので、突き破つたノロ公、街上に墜落したが、耳は切れ、胸からは血が滴つて虫の息、漸く驅けつけた本町署員の譯についたが、間もなく絶命した、このノロは何處から出て來たのかさつぱり判らない

土地仲介と欺き 七千圓を詐取
四人組鍾路署で檢擧

七千圓の大詐欺團一味四名が鍾路署へ檢擧された—京城通仁町七〇李東植は利權三名と共謀、平北の地主金昌源氏が京城西四軒町に約七百坪所有してゐる土地を總督府町某官吏が坪百五十六圓で目下買收すべく運動中であるが、自分達が仲に立てばもつと買へるとて京城瑞麟町五三六金文奎氏＝何れも假名＝を巧に欺き、契約金七千圓を受取つて四人で分配、一時姿を晦してゐたが、數日前それ〴〵自宅へ知らぬ顏で戾つたところを鍾路署で檢擧、取調べた結果、犯罪事實判明したので卅一日送局する事になつた

京城驛自働出札機で 珍らしい犯罪
判つた犯人は子供

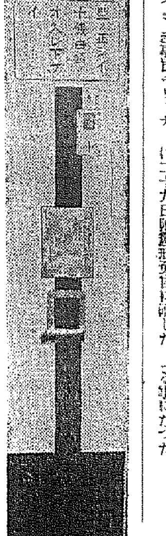

被害は僅いが、我が國ではじめてといふ犯罪が、京城驛構內の自働出札機について行はれてゐたとが發覺、犯人は間もなく捕まつた、精巧を誇る同機も改善せねばならないといふ珍らしい事件 ＝寫眞は京城驛の自働出札機＝

四月頃から犯行を續く ほんの一寸した動機

去る四月中旬から京城驛構內の二臺の自働出札機が、勘定の時、現金と入場券の出とが合はず、時には六圓も不足し、卅錢、四十錢の不足は殆ど毎日なので、京城驛では不審に思つて去る六月中旬自働機を調べたが、故障がない、怪しいので、その自働出札機を中心に奇怪な犯罪があると見て京城驛詰本町署員に知らせ

內偵中 廿八日午後三時頃小倉服を着た少年が自働出札機から十錢と入場券とを巧に拔き取つて（方法は祕す）何くはぬ顏をして三等待合室に行つた、それを本町警察員が取押へて調べた處、驚くべき犯行の一切を自白した、京城孔德町鄭松源（一二）＝假名＝とて去る四月上旬以來常に京城驛に出入し雜沓時をみて出札口へ入、旅客人に「私が入場券を買つてあげませう」といつて依頼されると前記手段で入場券を渡して十錢を巧に着服してゐたことを自供した、京城驛では大いに驚き直ちに同機の中に仕掛して犯行防止したが、同機は大正製作所製作品で東京、大阪や內地主要都市の各驛で使用し精巧なものであるがこの種犯罪が行はれるとすれば改造が必要である

春田京城驛長談 「いや實に驚きました、入場券の出數と現金が合はぬので、機械に故障があると思つて再三調べたが何等故障はない、全く不可思議だと思つてゐました、本町署員の苦心によつて犯人が捕まり、原因が判つたことは何よりです、朝鮮は勿論、內地にもこの種犯罪ははじめてで更に一寸仕掛をして防犯しましたが、改造せねばなりません」

國民政府の責任 斷乎追及する
我出先首腦部が協議

【上海二十九日同盟】川越大使、喜多、佐藤陸海武官、若杉參事官、須磨南京總領事、堀內天津總領事等は二十九日午後三時半大使館官邸に參集、成都事件善後處理に關する重要協議の結果、左の如く斷乎國民政府の責任を追及、その僞裝親日の假面を剝いで根本的解決に邁進するに決定した

一、成都事件のみならず、最近頻發する邦人暗殺事件は、悉く國民政府並に黨部の民衆煽動に起源するは極めて明瞭な事實なるを以て國民政府に事件解決の全責任を負はしめること、從つてこの種事件の再發を防止するには、國民政府の二重外交政策を根本的に是正せしめ、全面的に排日を根絶せしめること

一、國民政府外交部は口頭善意を以て事態を糊塗せんとするも、我方としては國民政府が從來の我帝國府事實が如實に表明されるまで斷乎として責任追及の手を弛めざること

一、今回の事件解決並に善後措置に關する國民政府の誠意披瀝を注視すること

介石氏に 成都事件報告

【上海三十日同盟】四川省政府首腦劉湘氏の南京駐在代理部甲氏は二十九日南京發、目下廣東に滯在の蔣介石氏と會見、劉湘首腦の命を受けて成都事件に關し報告し又特に劉湘首腦の事件に關する釋明を傳達したものと見られる

成都事件で 睦隣令を發布 國民政府が

【南京二十九日同盟】國民政府は二十九日附を以て左の如く睦隣令を發布した

國民政府は昨年邦交敦睦令を發布せるも、今次成都事件を惹起したるは誠にその主旨に反するものなり、政府は當該機關をして速に措置を講ぜしめると共に特に改めて睦隣令を宣明する、各人は切にこれを嚴守し違反あるべからず

故渡邊、深川氏 遺骸は荼毘に 遺骨近く上海へ

【成都廿九日同盟本間特派員】故渡邊、深川氏の遺骸は廿九日松花聖記、鈴木書記生、志波重總領事館警察署長等に護られて荼毘に附された、遺骨は近日中上海に運ばれる筈

冀東政府は 完全に日滿握手
北支視察から歸つた 板垣參謀長

【新京廿九日同盟】北支那視察を了へた板垣關東軍參謀長は、廿九日午後五時半飛行機で新京に歸着したが、北支那の現狀について次の如く語る

支那では北支那側要人とは面會しなかつた、支那駐屯軍や北平駐在武官等と意見の交換を行ひ且つ關東軍の意向をも十分傳へておいた、宋哲元氏が冀察政權樹立當時の意氣込みを失ひ、次第に**中央化した**と傳へられてゐるが、畢竟かかる噂を生むことは、冀察が完全な狀態でないことを示すものである、これに反し冀東政府は完全に日滿と手を握り、實によくやつてゐる、政治着々進捗し、政府官吏は忠實に勤務して居る、今度の旅行で深く感じたことは、南京の排日思想があらゆる田舍の土地まで染み込んでゐる、日本はかゝる南京政府の排日思想普及に對しては斷乎たる態度をもつて臨むべきだ

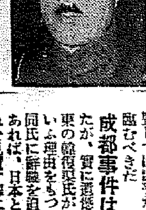

成都事件は 天津で聞いたが、實に遺憾に堪へない、山東の韓復榘氏が親日家であるといふ理由をもつて、南京政府が同氏に壓迫を迫るやうなことがあれば、日本としては默つてこれを見逃す譯には行かない（寫眞は板垣中將）

洛東江減水で 諸工事復舊進捗

【大邱電話】二十九日午後より三十日朝にかけて洛東江は漸く減水し始めたので、諸工事の復舊作業進み、卅日午前九時二十八分三浪津、密陽間の鐵道線路復舊し京釜線は午前十時五十分より開通ダイヤ通り運轉するに至つた、東海中部線も全通、慶北線は未だ不通だ

影佐中佐上海出發歸國

【上海三十日同盟】現地當局との打合せを了へた影佐中佐は、三十日朝九時長崎丸で歸國の途についた、本省に歸著の上、北支武官會議の結果を復命、成都事件に關し現地官憲の意向を傳達する筈である

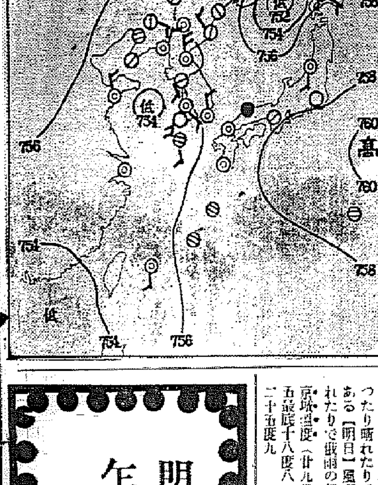

大災保險 建物・家財・商品 海上保險 運送保險
朝鮮火災
京城府大平通

全般天氣豫報（31）

黃海 京畿 忠南北	東乃至南の風弱く	大體は曇りだが殊によると雨がある
全北 全南	右同	右同
慶北 慶南	北東乃至南の風弱く	右同
平南 平北	右同	右同
咸南 江原	右同	晴れたり曇つたり
咸南北 咸鏡北	北乃至東の風弱く	右同

仁川の潮時（31）

滿潮	午前 [illegible]	午後 [illegible]
干潮	午前 [illegible]	午後 [illegible]

京城地方【今晩】曇つて殊によると小雨が降る【明日】晴れたり曇つたり

仁川地方【今晩】風弱く曇つたり晴れたりで俄雨の氣味もある【明日】風弱く曇つたり晴れたりで俄雨の氣味もある

京城溫度（廿九日）最高二十六度 最低十八度八（三十日）正午二十五度九

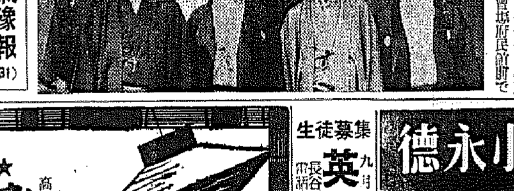

寫眞說明 本社主催名流邦樂と舞踊の夕に出演する常磐津文字太夫、長唄岡安喜三郎、若柳流舞踊若柳吉三郎らの一行幹部連は卅日正午挨拶のため來社した＝寫眞は會場府民館前で

自力更生の門出 並に改名披露の宴

フンギニアタル
修觀師 專任指導
運命豫言 人生・事業・家庭・結婚・姓名
本間豫言相談所
明日と云はず今スグ 光明の道に

明三十一日は決算棚卸のため午後勝手休業仕り候
丁子屋

專賣特許
保溫 保冷
材料販賣 工事請負
東京 京城 伊藤保溫工場 朝鮮出張所
京城府岡崎町九番地（電話龍山五九八番）

コロムビア
高橋掬太郎・詩 大村能章・曲 博多夜船 唄 音丸
高橋掬太郎・詩 江口夜詩・曲 曠野の彼方 唄 松平晃
七里ケ濱 唄 高田稔
主は舟乘り 唄 音丸
全國特約店より追加註文殺到の名盤揃ひ！
製造發賣元 日本蓄音器商會

美味美色 高速度滋強飲料
ツルチュク
白頭山特産 朝鮮土産

德永小兒科 入院隨意
醫學博士 德永勳
西小門町4丁（裁判所東通）
電話（光）1960番

生徒募集 英語科
九月四日始業（夜間教授）
京城ＹＭＣＡ學校
長谷川町（公會堂南上）電話本局（2）六七九

きもの召すなら 御園おしろい
伊東胡蝶園

恩給
金融低利融通は確實に手數料保管安全 御希望の方は直接御照會を乞ふ 返信料送附親切第一御相談に應ず
仁川府宮町拾九番地 森田商會

參謀本部陸地測量部發行
五万分一地圖 軍隊教科書 大賣捌所
京城 小林商店圖書部
電話本局（2）五二一〇番 振替京城五一〇番

ビクターレコードは
ロータリー本樂器へ
電話本局（2）三四八五番 京城本町一丁目

京城府西小門町
田中丸病院
普通病室及隔離病室ノ設備有り
電話光化門（3）一三八五・一三八六番

府域擴張に備へて 水道の改良及增設

新規計畫費に四十五萬圓計上

京城擴張によつて京城府水道課では十二年度臨時部新規計畫事業費として四十五萬圓を計上した、主なる事業は大峴山配水池修繕工事費七萬五千圓、配水管系統の變更十萬圓、水道設備、改良擴張廿萬圓その他纛島水道事務所新設費、器具購入費で、躍進する京城府に對處することゝなつた

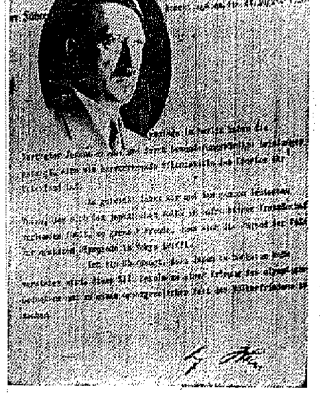

國産機最初の 獨逸相宰のメッセーヂ 日獨電送

伯林—東京間を僅か十數分の距離に縮めたオリムピック電送寫眞の成功は、世界の驚異とされてゐるが、獨逸遞信省では我が遞信省に對し、無線電信寫眞の正式業務開始を交涉して來たので、遞信省ではこの機會に日本電氣NE式を送受信とも使用實驗することを要求したところ獨逸側も快諾したので、愈よ二十五日午後六時(日本時間二十六日午前一時)を期して滯獨中の遞信省技師、本田、日本電氣の林、國島の四技師の手で、純國産機に依る最初の日獨間電送實驗が行はれた、これより先きヒトラー總統は、科學日本に取つてのこの歴史的快擧を祝福して、最初の實驗寫眞に使用すべく同盟通信社伯林特派員を通じて、來るべき東京オリムピックに對する感懷を寄せた、我が四技師は、直に之を日本に電送したが、この結果は獨逸のテレフンケン機に依つて送られた、さきのオリムピック寫眞より遙かに鮮明で、非常な好成績を示し、我國産機に凱歌はあがつた(寫眞はヒトラー總統のメッセーヂ)

上流夫人ら中心の 邪教發覺さる

政治や國體に妄斷を加へ 神がかりと稱して豫言す

【東京電話】昨秋の大本教檢擧に引續き帝都特高課では同教殘黨並に邪教分子及びその他の邪教狩りに努め邪教一掃に當つて來たが最近元○○局長は女史を始め名流婦人を主體とする新邪教團體の結成が目論まれ、全國に約三千の信者を有する淫祠邪教團體に寄生して宣傳に狂奔してゐる事實を探知し、保坂警部が主任となり豫備陸軍少將夫人角田つねさんを檢擧、二十七日淀橋、元代議士故高橋夫人高橋むつ(五七)さん及澁谷區千駄ケ谷町五ノ九〇富田俊子さんの幹部三名を檢擧取調べた結果、驚くべき不敬事件が發覺した・島津、角田、高橋、富田の幹部四名は約二年前から神道修養團に入つてゐたが日々往來を重ねるうち遂に狂信者となり、島津は天御中主大神の靈統、角田は高神皇産靈大神の靈統高橋は神皇産靈大神の靈統を承け繼いで ゐると自稱し初めいづれも大がかりな祭壇を自宅に設けて屢々會合して國體明徵問題に妄斷を加へ二・二六事件を取上げてわが國體を批判し、人心を求めて生靈・邪靈・惡靈・靈體などと神がかりといつて豫言をなし、やゝもすれば皇室の尊嚴を冒瀆する不敬の言辭を重ねてゐたもので檢擧と同時に家宅搜索を行ひ證據品多數 を押收し四名を留置取調べ中であるが更に檢事局指揮のもとに背後關係などにつき追究中である

本府裏に武德殿

九月中旬愈よ建築

心田開發の側面的施設として警務局では武德會朝鮮本部を通じて武道獎勵に力を入れ、既報の如く金十五萬六千六百圓の武德殿々費を寄附して武は物凄いが、これに拍車をかけるため大武德殿の建築に愈よ着手することゝなつた、建設地は本府舊景武臺構內で、三千二百坪を投じ、全鮮一の大武德殿であるが目下地ならし工事中で九月中旬から建築にかゝる筈である

美術の秋! 二科展近づく

けふ入選發表

【東京電話】美術の秋に魁けて、來る九月三日の招待日から上野府美術館で第二十三回展を開催する在野洋畫壇の牧陣、二科會は、二十九日夜入選者を發表した、總搬入數は繪畫四千二百二十四點、彫塑二百三十五點で、入選は繪畫三百五十八點、彫塑五十九點で、その中新入選は繪畫九十五點(九十二人)彫塑十六點(十四人)である、なほ總搬入數は昨年より三百五十四點の增加を示した

圖書館一日開く

府昨總督府圖書館では二十九日から三十一日迄三日間、藏書の曝書整理の爲め休館中だが、九月一日午前八時三十分より平常通り開館する

今晩のラヂオ

六時夏休みの玉手箱(大)桃谷演奏所より中繼▲六時二五分產業ニュース▲七時三〇分日韓語ニュース演藝(大)早苗會兒童▲八時島の物語(東)田中末吉▲八時二〇分地唄(東)富崎春昇▲八時四五分ラヂオドラマ(東)岡鬼太郎外

伯林に負けず 百萬人の合唱

東京オリムピックに

【東京電話】オリムピックベルリン大會では十萬人のナチス大合唱のシンフオニーが、グリュネワルトの綠を搖がして全世界の耳を欹たゝせたが、四年後の東京大會にはその十倍、百萬人の大合唱團を組織して、神宮の杜にこだまさせようとする計畫が、わが國有力合唱團の間に練られてゐる、これの合唱團にはわが有力合唱團體の東京、遞信、日本演奏聯盟など加へられて合唱聯盟を設け各學校アマチュア、プロフエッショナルを打つて一丸とし、東京各團體年度全國合唱團と提携し日本の手により百萬人の聲を世界に示さうといふのである

全米婦人庭球戰に 中野夫人が出動

日本婦人では初めて

【ニューヨーク二十九日同盟】全米婦人國際庭球選手權大會は、來月三日からフオストヒルで擧行されるが、二十八日の申込の中には日本の中野富子夫人の名があつた、アメリカ庭球界に日本女性が出場するのは之れが初めてのことであるだけに非常な注目を惹いてゐる海外遠征を中止してゐるムーディ氏夫人も、同大會には出場するので、中野夫人がどこまで戰ふか、興味の中心となつてゐる、中野夫人は昭和十一年度全日本婦人選手權保持者で、現在日本の第一位にランクされてをり、最近の練習でも好調を示してゐる

日曜氣配

期米　北陸東北地方も平年作ぐらゐと見觀して內地作柄は樂觀されるも前尼日待ちと押下げ成行待ちに下進る氣配濃重し

株式　前途採算株の選擇買時代にて押込又は增資含みの物中心に買氣潛在するも環境複雜なる爲め警戒深く利喰も早し氣配手堅し

大新六六七、三新東一二四、二鐘新一六四、五日產七九、一

あす二日目 "名流邦樂と舞踊の夕"

三十一日　午後六時開場　京城府民館へ━

後藤又兵衛 (110)

大島伯鶴演　中江正美畫

試合の願出

スルと、宿直の番頭が

「今度、お代がはりに成りましたに就て、殿さまはお年若ですが、偉い方で役に立つ者はドンドンお引立になりまする。却々、御明君とか申すことで……」

と、聞かぬ事までもペラ〳〵喋舌る。スルト、又兵衛は、何を考へたか、

「ウム、然うか。どうであらう? 番頭、拙者も浪人者であるが、その大試合に出てみたい。世には藏り知られてゐないが、俺も、天下の豪傑として人後に落ちぬ者だ」

「へエ?」

と、返事をして、番頭は妙な面をしてゐる

「どうだ、俺も、其の試合に出られるやうに口入れをしてくれんか」

「そんな事は何でも御座いません お係役人へ願書を差出しまして、御自身で御出かけになればよろしいので……」

「ウム、然うか、願書の文面は、如何やうに書くか知つて居らう……」

「へエ、則に難かしいことはございません。何所の浪人で、何の何某と申す者であるが、御當家に奉公致したい。何卒、大試合の內へ加へて頂けるやうにと、斯う書けばよろしうございます」

「さうか、デハ、早速認めるであらう」

恰度、番頭の持つてきた硯を引寄せて、又兵衛が、サラサラと書いた。

「どうじや。これでよろしいか?」

と、言はれて、番頭が、その認めたものを取つて見ると、文面には、聞及つた所もないが、名前が、日本武者之助としてあつた。

「ヘエー、これが旦那さまのお名前で……」

「されば、拙者の姓名じや」

「珍しいお名前でございますな、手前共も永らく旅籠屋をして居りますが。日本武者之助といふのは始めてで……」

「さうだらう? 俺の姓名になると名前からして違ふ」

「所で、武藝にも種々ございますさうですが、旦那さまは、何が、最も得意でございますか」

「さア、別に是と申して、得意と申す程の技もないが、武藝十八般何一つとして知らぬことはない。されば、これが得意と申すものもない……」

「と、申しますと?」

「畢竟槍が出來るとか、或は劍道に達して居るとか申すのは、他の武藝の出來ぬと言ふことを現したものじや。拙者は、武藝十八般に達して居るから、何なりと得意流、劍術は卜傳流、鐵砲は南蠻流、殺刀は貞澤流、弓は小笠原流、馬術は八條流、柔道は起倒流、水練は向井流、是ぞと申して出來ぬものはない。度々申すやうであるが、武藝十八般知らぬものはないぞ」

番頭が驚いた。

「ヘエー、シテ見ると旦那さまは名人で」

「ウム、拙者は名人の域を脱した神業とは申すべきであらう。更に角買屋から此の書面を係役人に出して呉れい」

「ヘヱ。承知いたしました。いづれ先方から御沙汰がございます」

番頭、書面を受取り、帳場へやつて來て、主人の宇七に、

「旦那、大變な奴が舞込んでまゐりました」

と、言つた。

「何が大變だ? 番頭どん」

「階下座敷の三番に、見上げるやうなお武家が泊りました」

「ああ、それなら知つてゐる。大方今度の大試合にやつて來たのであらう。別に、大變なことはない」

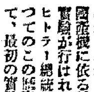

新興キネマ　中央館

廿八日大公開　新興特作　特別名畫の二本立　入場料均一 大人廿錢 小人十錢

第一回晝夜二回午前十一時十分 第二回午後二時四十五分 夜之部同七時二十分より

新興キネマ大京都超特作　聖處女　高野由美人 立松晃 江川なほみ

新興キネマ京都超特作　新月深川祭　千代田勝太郎主演 白石明子 松本泰輔

松竹キネマ　浪花館

八月二十六日より九月一日まで

歡樂の女王　12,00 3,10 7,10

漫　　畫　1,10 4,20 8,22

自由の天地　1,15 4,28 8,35

入場料金 40錢 60錢

朝日座

九月六日より　爆笑漫談　ジャズー　光明會

若草映畫劇場

二十七日より五日間 晝夜三回入替なし

▲アンナ・カレニナ　メトロ

▲キヤバレエの鍵穴　日本・大都・七部組

▲オリムピツクニユース

大人五〇學生小人三〇 PCL映畫と洋畫

京龍館

三十日より大衆料金廿錢

オトキー 双心臟

舞姬の唐

江戶は移る

團成社

八月廿七日より毎日午後

カルメン　獨占封切

勝太郎の子守唄

妖鬼インヤ　獨占封切

お茶は本町五 清元園

金白　德　銀金　京城德力　京城明治町　電話本局 1572・4037・3939 2088・3688

松竹座

廿八日より上映　三十日(日曜)は三回興行大衆料金十錢午後一時迄小學生に限り五錢

からくり蝶　狂人大車輪　それ見た事か

喜樂館　日活

自八月廿六日 至九月一日

次の銀手柄　遠い娘の嫁入り前　花嫁日記

晝間は午前十一時三十分開演連續二回入替なし 夜間は午後七時からです

京城劇場

八月廿九日より　東京少女歌劇公演

二の替り新プログラム

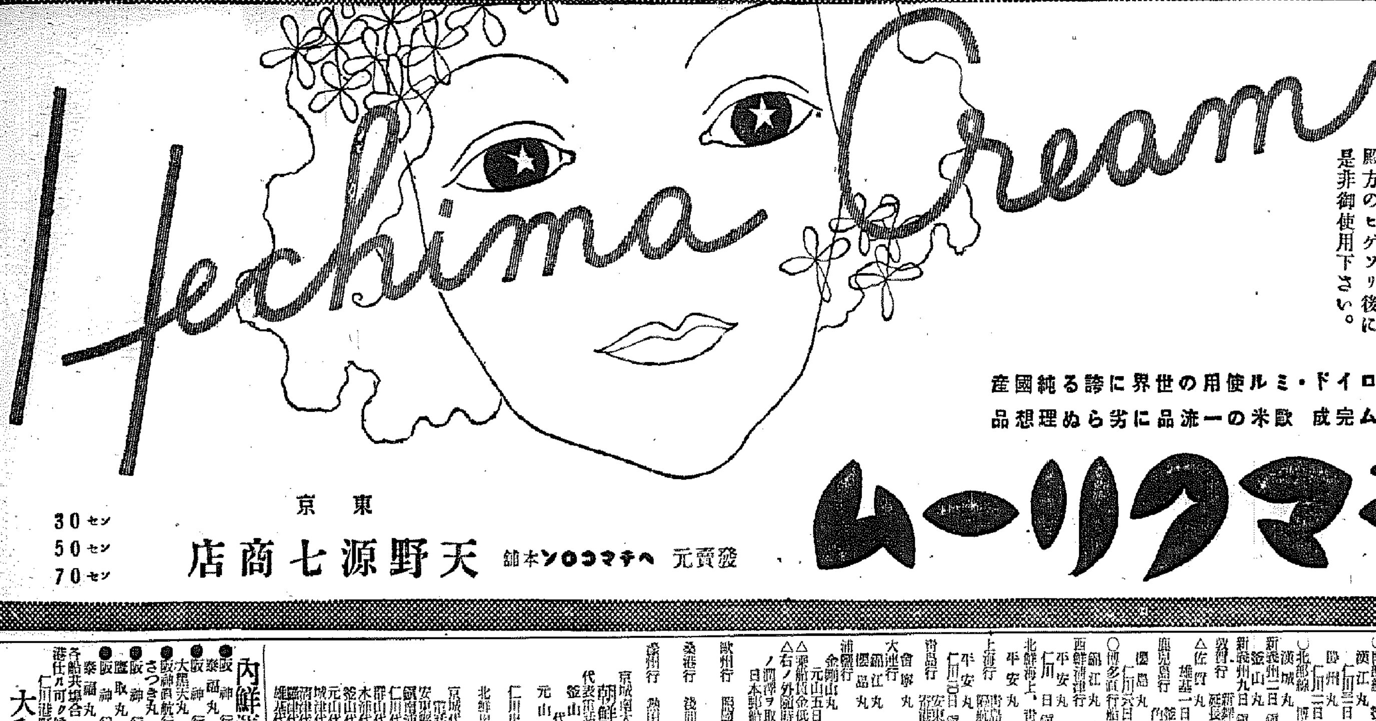

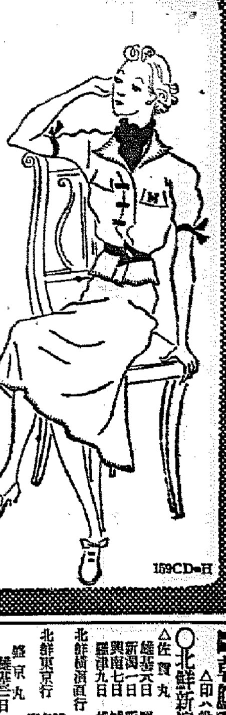

今迄のどのクリームより白粉が、一層綺麗につき確に、倍は永く保ちますそれはヘチマクリームの粒子がとびきりこまかいこと、乳化の狀態が安定してゐるからです。

御婦人のお化粧下に殿方のヒゲソリ後に是非御使用下さい。

強力乳化裝置コロイド・ミル使用の世界に誇る純國產

超微粒子クリーム完成　歐米の一流品に劣らぬ理想品

ヘチマクリーム

30セン 50セン 70セン

發賣元 ヘチマコロン本舖　東京 天野源七商店

159CD-H

朝鮮郵船定期出帆

◯北鮮新潟直航　△印ハ船客扱ヒ

△佐賀丸　雄基六日 羅津六日 清津五日　新潟一日 新潟二日 元山六日　興南七日 城津八日 清津九日　羅津九日 雄基九日

北鮮横濱直行　東京—阪神—關門コース

北鮮東京行　釜山—門司—神戶—名古屋—清水—橫濱寄港

盛京丸　雄基三日 清津一日 元山四日

◯急行船　關門—名古屋—清水—橫濱寄港

西鮮東京行　雄基日 清津日 元山日 關門—名古屋—清水—橫濱寄港

江原丸　仁川日 群山日 木浦日

江原丸　新義州元日 鎭南浦三日 仁川二日

北鮮名古屋行　釜山—關門—阪神寄港

◯臨東西鮮郵御用船　立神丸　雄基六日 清津五日 元山一日 釜山—博多—關門—神戶寄港

北鮮大阪行　長壽山丸 雄基六日 清津五日 元山一日

金剛山丸　雄基三日 清津一日 元山二日

西鮮大阪行　◯南部線　豆江丸 釜山—關門—神戶寄港　仁川三日 群山一日 木浦三日

慶州丸　仁川二日 群山三日 木浦三日

◯北部線　博多直行—神戶寄港

漢城丸　鎭南浦四日 仁川六日

釜山丸　新義州二日

新義州九日　鎭南浦日 仁川日

大阪商船定期出帆

◯內鮮 滿洲 連絡優秀客船

北鮮門司阪神急行

雄基 清津正午發 每日前着 門司每日正午着

大興丸 九月十一日

大同丸 八月卅一日

洛東丸 九月六日

武昌丸 九月四日

北鮮直通行 阪神省略直行

河南丸 清津發九月廿六日 雄基、城津、興南 博多、長崎、鹿兒島、基隆

大連內地直行 日滿連絡每日發 朝鮮、滿洲各驛ニ於テ船車連絡 切符發賣

大連發 午前十時 門司着 翌日午後一時 神戶着 早朝

吉林丸 うらる丸 うすりい丸 扶桑丸 はるびん丸 ばいかる丸 あめりか丸 しとこまる丸 大連 九月九日 九月二日 九月七日 九月一日 九月五日 九月二日 九月十八日 八月十日 九月四日 門司 二日 五日 九日 三日 七日 四日 十一日 十日 十三日 十六日 神戶 十二日 十六日 十四日 八日 五日 二日 十三日 十四日 七日

門司基隆直行 內地連絡船 每五日目發

瑞穗丸 九月五日 高千穗丸 九月十日 蓬萊丸 九月一日 (基隆着 々日午後一時)

門司より神戶行大型船便多數あり 詳細は左記へ御問合下さい (案內進呈)

京城府南大門通三丁目一〇六 東京火災四樓 大阪商船株式會社 京城出張所 電話本局長一〇三〇番

鮮內代理店・案內所

淸津 雄基 羅津 國際運輸會社

仁川 慶田組

釜山 釜山商船組

ジヤパンツーリストビユーロー 案內所 京城三越・平壤三中井 釜山三中井・安東大和橋

內鮮運輸仁川出帆

●阪神行 泰福丸 八月廿八日 廿九日

●阪神行 大黑天丸 八月廿八日 三十日

●阪神直航行 さつき丸 九月一日 二日

●阪神行 鹽取丸 九月四日 五日

●阪神行 泰福丸 九月八日 九日

各船共都合ニ依リ關門瀨戶內海寄港任ル可ク候

仁川港町四丁目 大和組回漕部 電話一一〇〇番 現場七〇五番・七〇〇七番

朝鮮郵船株式會社

京城南大門通リ五 代表電話(2)本局四一九五番

釜山支店 大阪 代表電話長四〇三三番

元山支店 海岸町

仁川出張所 電話長三四番

北鮮出張員 清津府北濱町 電話長一八番

京城代理店 朝鮮運送會社 電話(2)本局五一二二番

安東縣代理店 國際運輸會社

鎭南浦代理店 朝鮮運送會社

仁川代理店 朝鮮商工會社

群山代理店 群山海運會社

木浦代理店 朝鮮運送會社

釜山代理店 大池回漕店

元山代理店 朝鮮運送支店

城津代理店 朝鮮運送支店

清津代理店 國際運輸支店

雄基代理店

平安丸 仁川 日 鎭南浦 日 釜山 日

上海行 平安丸 浦潮 大連 天津經由

北鮮海上、靑島行 平安丸 仁川五日 鎭南浦四日 釜山 日

西鮮靑島行 豆江丸 仁川六日 群山 木浦三日

◯博多直行船 櫻島丸 大連五日 仁川七日 長崎寄港

鹿兒島行 仁川六日 釜山—博多—長崎—三角寄港

△佐賀丸 雄基一日 淸津二日 元山四日

敦賀行 新羅丸 新潟—敦賀—宮津—境

△印ハ乘船券金低廉船中食事付

△右ノ外臨時船ヲ配船シ貨物ヲ取扱フ

日本郵船定期出帆

歐州行 照國丸 橫濱八月二十九日 神戶九月四日 門司九月五日

桑港行 淺間丸 橫濱九月八日 神戶九月一日

濠州行 熱田丸 橫濱九月十八日 神戶九月二十一日 長崎

九州郵船株式會社 釜山出帆

◯博多行 每日午前十一時

◯對馬經由長崎行 每月十二回午後二時 一日四日六日九日十一日十四日十六日十九日廿一日廿四日廿六日

◯下關行 日廿九日出帆

◯九日出帆 每月六回午後六時 四日九日十四日十九日廿四日廿九日

詳細は左記へ御照會被下度候

釜山府外一棧橋 九州郵船株式會社出張所 電話二四一一

朝鮮汽船共同運航出帆

威海衛、芝罘、大連行 利通號 八月廿九日 八月卅一日

威海衛、芝罘、大連行 第三共同丸 九月二日

鎭南浦、大連、天津行 長山丸 八月廿七日 八月廿八日

▲朝鮮鐵道局手荷物、乘客切符發賣 連絡運賃貨物取扱仕候 京城三越支店內 ジヤパンツーリストビユーロー案內

代理店 仁川海岸町 野口商會 電話一四番・一七二番

地方版

呪ひの大風水禍

景勝の花園遊園地 見渡す限り泥海
罹災民は孤島となつた高台に避難し 南瓜で命をつなぐ

【大邱】洛東江は廿九日午後から漸く減水に向ひつゝあるが、大泥海と化した達城郡花園面、月背面、高靈郡茶山面等の流域一帶は一向引かず本流の濁流には藁屋根、木材死體等續々と流れつゝあるのが見受けられ大邱府外の花園遊園地附近の家屋約五十戸は屋根のみ見せて全部水中に沈み、その間をボートが往來して家具取出しに必死となつてをり、四圍の屋根は吹飛ばされ大木倒折その他の被害は遊園施設全滅の狀態である、同池は廿七日夜から廿八日まではは水に取卷かれて孤立無援の孤島となり罹災民は遊園地高地に避難し外部との交通全く杜絶したので食糧缺乏し二日間は高地畑に作つた南瓜等を食して餓を凌ぎ減水の廿九日から漸く花園まで舟を通じて救はれたといふ慘狀で今回の增水は一昨年の增水より一尺多く避難區域も非常に廣いといつてゐるが同遊園地面人の話によれば廿八日前約二時間程に亘つて來東が流れこの頃い洛東江は紅と青に彩られて實に見事であつたが同日午前十一時頃からは朝鮮家屋が續々と流れて來て中には屋根に縋つて助けを呼んでゐる者もあり、大きな牛豚などもどし〳〵流されてそれがまた二時間も續き實に悲慘なものであつたといふ、同遊園地山頂から眺むれば所々にポプラの上部が泥水に沈下してゐる部落を知らせてゐるほか見渡す限り黃色の湖と化してゐる、この附近は往時より出水催に水災に惱まされて來てゐるので住民は頗る鎭靜なためこの大泥禍にも一人の死傷者も出さず罹災者全部に避難してゐるが浸水した土地は花園面畓二百卅町步田二百七十五町步、月背面畓、田合せて約四百町步茶山面同四百町步で何れも作物は全滅のためこれが救濟策として部當局では早くも代作として右水害地に蕎麥、白菜、大根等を播かせることとして準備を進めてゐる

━一面泥海となつた大邱花園公園━

畑作物は半減
水田の浸水一萬二千町步 慘たる全南の被害

【光州】全南道の農作物被害狀況は道農務課で目下調査中であるが二十九日正午まで判明したものは水田浸水面積一萬二千町步、同埋沒五十五町步、同流失五十一町步合計一萬二千百餘町步に達し殊に畑作方面では棉作、桑園の重要作物を初め大豆、蕎麥および果樹園等は猛烈な風水害に手當くたゝきつけられ目も當られぬ慘狀を呈しいづれも半減作以下とみられてをり水田の如きも浸水が速かに引かぬ所は重大な減收を免かれず總作物總額の被害は巨額に達するであらう

全南諸學校の被害

【光州】今回の暴雨による全南道內諸學校の被害、二十九日午後四時までに判明したもの左の如し

▲順天府中山普通學校は校舍崩壞、工事中倒壞▲羅州新成面簡易學校校舍全壞▲長興永成面簡易學校校舍全壞新築のもの倒壞▲長興農業實修學校屋根吹き飛ばされ校舍浸水し假圍の個所甚大▲順天別良普通學校同▲麗水栗村普通學校同

濟州島も大荒れ

【光州】道警察部へ廿九日濟州島司からの報告によれば死者一名、漁船被害廿一隻、家屋半壞百五十戶にのぼり全壞、高山駐在所以南は通信機關杜絶し不明である

帆船顚覆 四名行方不明

【光州】全南珍島郡で二十七日夜の暴風雨で帆船一隻顚覆し乘組員四名行方不明となり所轄署で搜索中

救助の警官と公醫も遭難

【光州】二十七日午後九時半ごろ

大邱驛宛ら戰場
三千人分の炊出しをやり 驛員は轉手古舞ひ

【大邱】京釜本線の不通による大邱驛の混雜狀態はさながら戰場の如く上り客下り客の洪水により驛員の多忙ぶりは筆舌に盡せない、二十九日午前八時過ぎ京城發第二列車が大邱に入るまでに何と三十五時間といふ記錄的時間を要したため大邱驛ではこれら押し寄せる旅客のため約三千人分の炊出しをするやら轉手古舞ひの狀態である

交換孃も目を廻はす

【大邱】府外の電信電話機關の不通路しきためこれが開通問合せの電話殺到し郵便局電話交換孃達の多忙ぶりと來てはまことに殺人的で年末よりも激甚を極めてをり終日休憩時間なく見習孃も總出動で交換臺にしがみついてゐる樣は正に義勇奮分を躁はせるものがある

僅か一夜のうちに 百萬圓吹飛ぶ
死傷者は二十八人を出し 忠北の被害も甚大

【淸州】二十七日夜の暴風雨で永同郡永同、上村、梅谷、黃澗、秀金、龍山各面內は最も甚大な被害を受け就中鑛山地帶は殊更に激甚で二十九日正午現在死者は上村面十二人、黃金面四人、梅谷面二人計十八人を算し重傷者二人（龍山面）家屋の流失四十八戶、同全壞百八戶、同半壞五十二戶、同床上浸水二百八十一戶、同床下浸水二百三戶、罹災者一千二百九十九人で家畜の死と行方不明四十一頭を算する損害で警察當局では地面と協力し救出救護を行つた、この風雨は永同の外沃川、報恩、槐山、丹陽、堤川等をも襲ひ二十八日午後十時現在被害狀況は死者丹陽郡八人、家屋の流失丹陽郡二戶、同全壞忠州郡一戶、丹陽郡七戶、同半壞沃川郡一戶、丹陽郡四十一戶、同床上浸水報恩郡四十五戶、丹陽郡六十五戶を出してゐる、淸州郡では家屋の全壞一戶、沃川郡で同九戶をも出してゐる、その他郡部の詳細は不明、農作物の被害も甚しく、夜の被害見積額は凡そ百萬圓と推定されてゐる

金泉警察署員數名、公醫一名は罹災民救助に赴く途中金泉郡牙浦面院門里橋に差しかゝつた際橋梁地盤がゆるんでゐたため目前で顚覆し同乘の公醫、警察

家屋倒壞 一家族下敷

【光州】全南靈光郡新光面白雲里

三十二線の交通杜絶

【淸州】二十七日夜の暴風雨により忠北道內各道路は被害を加重し二十九日午前九時現在、淸州鎭川間、淸州槐山間、陰城忠州間、丹陽豐基間、槐山陰城間、忠州水安堡間を除く三十二線は交通杜絶に陷つた

土木關係被害 永同沃川兩郡

【淸州】二十七日夜の暴風雨で忠北道內土木關係工作物では昨年完成したばかりの永同郡內錦山道路（延長七里）が全滅し同郡楊江面地內二等道路永同金山線が流失し道路決潰數ヶ所、永同金山線は陽山面地內錦江沿岸護岸五百米が流失、沃川報恩線も錦江が十二米三〇の增水を來し沃川郡郡北面地內川沿ひが全部浸水して六米流失、報恩線は草坪附近八百米流失した等永同郡內を主とし沃川郡內に於ても甚大な被害を受けてゐる

數へ切れぬ 船舶の遭難
閑山面は殆ど全滅 慘憺たる統營附近

【統營】廿七日夜來の暴風雨で吉野町、鮫澤、橋附近から水産會社支店、漁産館前海岸の護岸道路は激浪のため悉く破壞、市內の新築家屋、倉庫等は全部倒壞し全市街の瓦、トタン屋根は吹き飛ばされ混亂を極めた、數日の繋留帆船、機船、漁船は港內に避難の途中激浪に襲はれ顚覆又は路上に打ちあげられる有樣、電線切斷のため停電し夜に入ると同時に市中は全く文字通りの暗黑街と化した、九時過ぎ小學校々舍の一部が倒壞、婦人部落は殆ど全壞の慘狀を呈した

警察署と邑では極力して目下被害を調査中であるが未だ正確な報告は得られない、なほ郡下全般も相當の慘狀を極めた模樣で、郡では廿八日全職員を各面に派して調査に着手したが、閑山面の如きは人畜、船舶の被害最も甚だしく、全く回復の見込もつかぬ程である

閔金震氏（三二）方が二十七日豪雨のため家屋倒壞し一家下敷となり主人は壓死の重傷、家族三名は醫者を頼つて救出された

奇怪!!死人を背に 雨中をさ迷ふ男
死體の懷中に二百圓潜む 大邱署活動を開始

【大邱】豪雨中に發生した怪事件……廿六日夜八時すぎ七星町交番前を大邱川の方へ向つて通り掛つた內地人男がぐんにやりした朝鮮人男を背負つてゐるのを立番の巡査が不審に認めて取調べると背の男は顏面蒼白全く生氣がないので直ちに醫院に運れ込んだがその時既に死亡してゐた、ところが驗診しても病名不明、道立醫院に持つて行つたがこれ又簡單な病物による死亡ではないかと見られる節もあるので、解剖に附し死因を確めることゝなつた

この死亡した男は佐賀縣唐津に住む榮岩方「みき」でこれを背負つてゐた內地人は淵能德治（二九）といひ、廿六日午後四時すぎ大邱に到着して驛前某旅館に投宿、その晩二人連立つて映畫見物に行つたが途中で榮岩方がひどく頭痛するといふので宿に歸る途中だと淵能は申立てゝゐる、しかし映畫館とは全く方角違ひの七星町などをうろついてゐた點や榮岩方が現金二百圓を懷中してゐた點から推し殺物で殺して大邱川に捨てに行つてゐたのではないかと見られ大邱署では事件を極秘に附して傍證の蒐集に當ると共に檢事局の指揮を仰ぎ死因を確めた上活動を開始する筈

横須賀機歸還

【元山】北鮮飛行演習に參加の横須賀海軍航空隊所屬水上偵察機二機は廿九日午後一時半元山上空に飛來し市街上空を旋回して灣內に着水、給油の後午後三時元山發、歸還飛行の途についた

全南の交通經路
自動車と汽車連絡 土木課で應急決定

【光州】風水害のため全南交通系統は全く混亂狀態に陷つたので三十日道土木課では差當り應急策として光州から各地に至る自動車と汽車經路を左の如く決定した

▲順天、麗水方面へ――（イ）光州、和順、寶城、筏橋、順天（順天、麗水間は汽車連絡）（ロ）光州、潭陽、昌平、谷城、鴨綠、槐木、鶴口驛、順天

▲靈光方面へ――光州、松汀里、文殊里、靈光

▲長興及び海南方面へ――（光州榮山浦間は汽車連絡）榮山浦、靈岩、長興、康津、海南

▲寶城、長興方面へ――光州、和順、綾州、寶城（又は光州、寶城間汽車連絡のこと）長興

なほ各地間の連絡は爾來應急措置を講じ復舊させる

神宮競技 咸南豫選

【咸興】神宮競技咸南豫選は九月十三日午前十時から左のプログラムで實施することになつた

陸上競技（午前十時高普校運動場）庭球（同）卓球（午前十時高普校講堂）弓道（午前十時咸興鐵道弓道）

忠北辭令（廿八日附）

忠州郡周德面長 李七榮

依願免面長

命忠州郡周德面長 尹灼老

日本棋院 昇段大手合戰譜（2）

互先 初段 日下包夫
先番 初段 窪內敏明

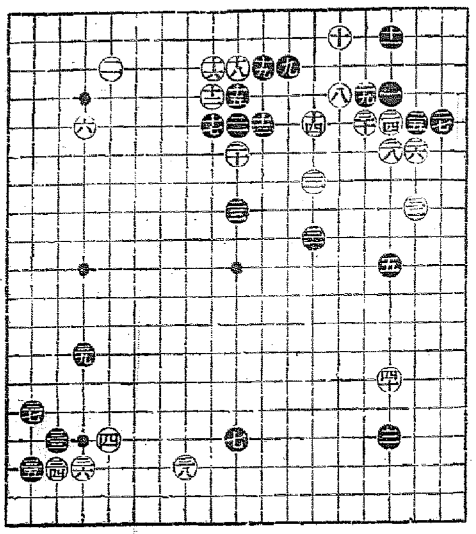

對局者の言葉

（白）一二と黑一三との交換は少し惜しい意味がないでもないのですが、次ぎに一四とツケる爲めには已むを得ないように思ひましたので――

（黑）一七は除りにも盲從でした、二十は八十六の時一九とツイで行くような手があつたようです

（黑）二一のような手は、私の好んで打つ手ですが、手薄い點を反省せねばならないでせう

（白）二三は要點の甚だしいものでした、こゝは「ろ六」の押へが至利きのところですから、その押へを利かしてから「ろ十」と落つて行く方が本當でした

（黑）十三乃至二九は、先づこんなものでせうか

（白）四十のかゝりが疑問でした、八十六又は「へ十七」の方面からかゝるものでしたか

評解 福田正義 五段

○白が二三の方面からこの黑を追撃するのは遠い話、當面の問題たる二四のツケを試みる爲めには、その準備工作として二二とトビ、黑二三との交換は當然ではあるまいか

黑二七では對局者のことばにもある如く、敢然三十にハネ、參考圖（乙）第一に「に十三」と連繫を保つか又は左下隅「れ十五」にカヽり、白二四の時「わ十六」とツメて行くか、二者その一を擇ぶ位のものであらう

（乙圖參考）

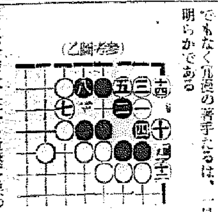

○白三一が筋違ひである理由は、「ろ六」の押へが至利き――即ち（丙圖）にカヽり、白三四の時「わ十八」とツメるのが絕好とされる

●黑三九は定石に捉はれた形「れ九」の殺ぎで薄くヒラきたい

○白四十は當然ながら一路左の「に十四」に一下して、黑の弱手を狙ふ方が面白い

（丙圖參考）

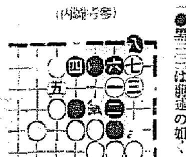

圖（甲）の推移を通つて同圖いの當て又は「ろ」の下りなどを狙ふべきである

●黑三九白三十の交換は不要、この交換を保留すれば後に白「九」と當て六時「は三」のカケツギによつて、「ろ六」の至利きを解消出來るし、又白「ろ六」の押へから利かして來れば、黑同じく「は三」とカケツイで、後に「へ六」の發の間隙を狙ふのである

●黑三三は對局者の意圖を待つまでもなく先逃の著手たるは一見明らかである

（甲圖參考）

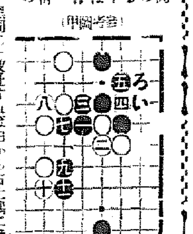

放任すれば白から右上隅に參考圖（乙）又は（丙）の手段があつて動消より外はない――だから、その押へを假定して、そこから三三とトブのは筋が利かない理である

●黑三三は前述の如く「れ十五」

（分）

○三 と七 18 ●三
○三四 に九 6 ●三五
○三六 は六 ●三七
○三八 に六 1 ●三九
○四十 は五 2 ●四一
○四二 は八 20 ●四三
○四四 れ十 11 ●四五

ぬ八 3　は五　ろ十 14　は四 2　と九 3　れ六 8　そ七 6

○四六 たも ●四七 そ五
○四八 をも ●四九 たも 5
○五十 に七 7

（一分以内は切捨）

所要時間 （白 一・三一）（黑 一・三七）

（制限時間各八時間）

雪白の純質
爽快な作用
豊潤な榮養

これでこそお肌のために理想的!!

その雪白に輝く色味を見ただけでも、ウテナ雪印の純良度がおわかりでせう

サラリと肌に消え入る爽快さは最も近代的な感覺美です

しかも豊潤な榮養素が皮下深く滲透して機能を活潑にし日焦ケを落し弛緩を引きしめピチ〳〵と彈力にみちた魅力の若肌を創る……

お肌の基礎工作になくてならぬクリームです

お化粧下に
日焦ケ止めに
おヒゲ剃後に

三十二セン
六十四セン

ウテナ雪印バニシングクリーム

ウテナ化粧料 テンシ石鹸 本舗 久保政吉商店

H.8 4.5

京城日報
朝刊
朝夕刊共八頁
發行兼編輯人　見島吉治
印刷人　小三川之介
京城府太平通一丁目
發行所　合資會社京城日報社

絕對健康法

醫界革新の書

結核は必ず治る
現代の醫學では結核に對する徹底的療法は未だ發見されてゐない。絕對健康法によれば第二期までの肺患なら必ず治る、第三期でも必ずしも絕望する必要はない。直に本書を御一讀下さい

慢性胃腸病は治る
慢性胃腸病に對症療法は全くの一時押へだ。之を根本的に治すには弱つてゐる胃腸の細胞を絕對健康法で强化更生させる事である。難治の胃アトニーも治る。

高血壓は下がる
危險な腦溢血の先驅である動脈硬化や高血壓は絕對健康法で治る。肩のコリや目まひや神經痛リウマチス等も全く同樣に一掃することが出來る。

早老を防止する
四十五十の若さで元氣が衰へるのは不自然な早老現象である。絕對健康法は早老を防ぎ、糖尿病や腎臟病を豫防する。

精力を增進する
精力の減退はホルモン分泌の不完全から生じる。絕對健康法は全身のホルモン分泌を旺盛にしいつも若々しい元氣を與へる。

毒素を取り去り血液を淨化する
絕對健康法は强い毒素の中和力と血液淨化作用を有して居る。眼に見えぬ恐ろしい潛伏黴毒や遺傳黴毒も徹底的に驅除することが出來る。

德富蘇峰先生曰く……

「對症療法に專心してゐた西洋の醫藥學が永年の迷夢から醒めて、病氣を根本から治す皇漢醫學の傳統的精神に接近したのは昨今のことである。アルスが主張する絕對健康法は皇漢醫學の傳統的精神を最新の科學の立場から復興したものと見られ、其の效果の絕大なるは疑ふ餘地がない。」

絕對健康法の偉力を知らないで病氣で苦しんでゐられる方々へ、眞の正しい治療健康法をお傳へしたいために、この三百頁の大著を無代でお贈りするのです。本書こそ病氣の根本から治す新しい醫學の發見を理論と實際の上から證明した醫界革新の書です。希望と光明の聖典です。どうかよくお精讀下さい。

山崎英治先生著、四六判三〇〇頁の大冊美本、希望者は新聞名明記、ハガキにて申込まれたし、一人一册限り無代進呈

御申込は即刻！

申込所　東京・神田神保町・三　アルス　電九段二一七五、二一七六

無代頒布

[illegible]語講義錄
[illegible]月一圓七十五錢、六ケ月三圓四十錢全期（一ケ年）六圓五十錢、全部印刷濟につき何月分にても同時に發送することを得（内容見本進呈）
◇右合本　總クロース上・中下二册一組美裝函入　特價六圓五十錢（送料五十五錢）
◇特典　一年分又は合本の前金申込には「朝鮮語試驗問題[illegible]」定價一圓（送料十六錢）を一册贈呈す

日鮮語對譯集
本書は國語より朝鮮語を調ぶる唯一の朝鮮語辭典であつて内容明瞭、携帶便に、價も亦至廉である。四六版三百頁、定價一圓、送料十六錢

警察官朝鮮語教科書
本書は朝鮮警察協會の推奬本にて、警察官講習所本科生、講習生を初め全鮮二百餘の警察署、刑務所等の教科書又は參考書として指定され推奬されてをる、現在警官に周く、警察官、看守等を志す者の不可缺の著書である
上、中、下、附錄の四册一組、定價四圓、送料五十錢

中等學校朝鮮語教科書
本書は内地人學生に朝鮮語を教授する中等學校の教科書にて既に高等商業、高等農林、高等工業、法學專門を初め各地の官立、公立中學校、公私立實業學校等の教科書として採用されてをる。（昭和十年十二月廿日附總督府檢定濟）定價上下各八十錢送料十六錢

わかり易い朝鮮語會話
從來、内地人に取り比較的學習困難とされてをる朝鮮語を「わかり易く」初歩一般的知識を習得せしむべく平易簡明に講述し昭和五年度總督府改正諺文綴字法に準據し編纂したものである。定價一圓、送料十六錢（見本進呈）

朝鮮語受驗者必携
總督府の朝鮮語獎勵試驗受驗者の爲め各般の事項を詳述したるもの、附錄に試驗官の「受驗者の心得」を附す。定價一圓、送料十六錢、受驗者無二の好指針

朝鮮語試驗問題並譯文集
本書は大正十年總督府朝鮮語試驗制度開設以來の試驗問題を蒐集し、之に正確なる譯文と、懇切なる註釋を加へたもので將來受驗せむとする者の缺くべからざる好參考書である。附錄に試驗一覽表を附す。定價一圓、送料十六錢

普通學校朝鮮語讀本譯解
普通學校朝鮮語讀本卷一を譯讀すると共に「諺文改正綴字法解說」を附せり、定價送料共三十四錢、普通學校朝鮮語讀本卷二譯解（送料共五十六錢）同卷三譯解（送料共五十六錢）同卷四譯解（送料共五十六錢）

中等朝鮮語講座
本書は、中・高朝鮮語研究者間に大に歡迎されつつあり。一册六十錢、三册一圓七十五錢、六册三圓四十錢、既刊九册分金五圓

京城太平通一丁目
朝鮮通信社内
朝鮮語研究會
電話本局（2）四五六二番
振替京城七六六番
主幹　伊藤韓堂

家に良妻風呂場にミツワ

御贈答には
○ミツワ石鹸

愛兒の保健と整肌の爲に

○ミツワ石鹸

を、用はれますことは、現代御家庭の常識です
緩和な獨得の作用　高級植物性油を原料に配合
毫も刺戟が無く　用つた後の爽さは全く無類

溶工合も泡沫立も他と比較にならぬ
柔軟な御婦人　赤兒の肌をも荒さぬ無比の品質

○ミツワ石鹸

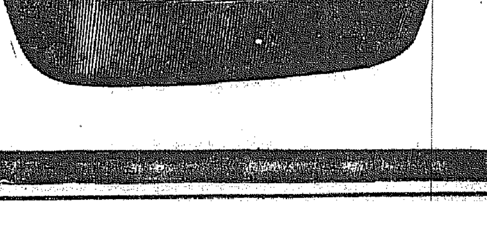

本舗　東京・兩國　○丸見屋商店

電力統制は結局 民有國營に落着か

四相會議は九月五日の第二回會議から 愈よ實質的檢討に入る

【東京電話】電力國策關係四相會議は來月五日の第二回會議より實質的檢討に入ることとなつたが、遞信省案の「民有國營案」を繞つて「國有國營」「民有民營」の兩論あり、この三案を中心として論議されるものと豫想されるが、遞信當局の主張する料金低下その他の目的については、その計畫の非難に關し必ずしも全面的に同意し難いとなす向もあるので、これらの點に關しては相當論議修正を免れないが、結局統制形態の骨子は「民有國營」に落着くものと遞信省は觀測してゐる

民政黨内の意向

【東京電話】電力統制に關し民政黨内部の意向は次の通りである

一、遞信省の具體案發表を待つて特別委員を設けて調査を進めること

一、又同問題のため閣僚及び政務官を引揚げぬこと

一、政府部内をして妥協案の纏まるやう外部から努力し、用意周到の面目を潰さぬこと

一、現行の民有民營は現狀のままでは不可であるから、これに相當強力なる統制を加へる實行案に落着くであらうと見る向が多い

政友の意向

【東京電話】政友會では電力統制問題の成行を重視してゐるが首腦部の意向を綜合するに

民有國營案は國家の犠牲を拂はず、民間會社の權益を限度よく投收するやうな感を抱かしめ一般産業界にも不安を與へるが、國有國營案とすれば既設電力會社に對しては國家が適當の評價によつて公債を交付するのであるから右の如き不安を起さしめざるのみならず會社側の損失をも輕徴にすることになる、只一時に多額の公債を發行するため相當の刺戟を與へるのでこの點考慮しなければならないが、兩者の中一を擇ぶとすれば後者をとるに如かずと云ふにある

國有國營案は絶對に反對 馬場藏相の歸京談

【東京電話】馬場藏相は三十日午前十一時十五分那須關部より上野驛着歸京したが電力國營問題につき左の如く語る

電力を豊富且つ低廉に供給するためには現狀のまゝに放任する事は出來ないといふ事は誰れしも一致した意見であるがそれについては今日の經濟觀念が自由主義だけではやつてゆけない、即ち統制經濟を遂行して行く外はない、これは國家社會主義と云ふイデオロギーの問題を別としても漸次やれることで、電力國營案に反對論者がそのイデオロギーを楯にとつてゐるのは全く問題とするに足らない

近頃政黨内部で國營國有案がよいと云ふ意見が擡頭してゐると云ふが、自分は國營國有には絶對に贊成する事は出來ない、頼母木遞相も遞信省の當事者として民有國營案にとつてはこれを崩さないものと考へてゐるらしいが更に研究の上より一層よい意見があればこれを取入れるに吝かでないであらう

電力國策關係省會議 (電力國策は二十五日閣議で關係四相會議を開いて討議を進めることに決定、その第一回は二十七日午前九時から遞相官邸にて開會、頼母木遞相、馬場藏相、小川商相出席、遞相より遞信省案たる電力民有國營案に特別會計設置を骨子とする構想を提示した後、本格的檢討に入つた(寫眞は會議を了へて退出の四相)

數度の風水害は氣の毒に堪へぬ

半島民は必ずこの困難を克服 東京着の宇垣前總督は語る

【東京支社特電】三十日夜歸京の途次京都に一泊した宇垣前總督は、夫人、令息、令孃、小野秘書等を從へ三十日朝京都から特急富士に乘車、不自由な病夫人を勞はる心遣ひから家族に顧盼に下車せしめ、午後三時二十五分東京驛着、多數の出迎へを受け節入りをなし直ちに四谷の自邸に入つた、途中まで出迎へた記者に對して語る

健康には過ごしてゐたが仕事を控へてゐたのでゆつくり靜養する暇を得ながつたが、今度は二週間餘り湯に滯在し心ゆくまで温泉に浸り身心共に疲れを恢復した、朝鮮を立つてまた僅かしかたたないのに數度の風水害があり氣の毒に堪へぬ、しかし之は天のなせる戒めであり、一種試練である、半島民は決してこれ位の事には屈せず益々奮ひ起つて必らずやこの困難を克服して行くであらうと確信してゐる又力も出來てきたのであるからさうあつてほしいと希望して已まない

慶南の慘害 卅日午後一時までに 警察部入電被害状況

【釜山】慶南道の大風水害は通信機關の復舊と共に漸次その全貌判明し、昭和九年の大慘害を遙かに凌駕する慘狀を示し、如何にその被害の甚大なりしかを如實に示してゐる、卅日午後一時現在道警察部入電被害状況集計左の如し(山淸、南海兩郡を除く)

死者三一二、負傷者四〇四、行方不明一六二、流失家屋八七九、倒壞家屋一八、一六三、床上浸水一六、九四六、船舶流失二七九、同破損一、一八、堤防決潰四七、道路流失決潰一四〇、橋梁流失二一、鐵道流失一七、田畑流失約二千町歩

京釜開通後の列車京城驛着

京釜線開通後の列車は釜山發(卅日朝八時十一分)臨時第一〇七列車は午後六時四十九分、約二時間遲れて京城驛に到着した(京城まで)又奉天ゆき第五列車(釜山發卅日朝八時四十五分)は同じく途中約二時間卅分遲れて午後十時京城着、そのまゝ奉天に直行した

兩氏の遺骸 九月二日歸還

【上海卅日同盟】四川省成都で悲慘な死を遂げた渡邊、深川兩氏の遺骸は九月二日午前上海着豫定の飛行機で、上海に歸還し葬禮をなすこととなつた

駐西蘇聯初代公使

【マドリッド二十九日同盟】スペイン駐箚の初代ソヴエート大使マルセル・ローゼンベルグ氏は二十九日スペイン大統領アザニャ氏に信任狀を捧呈した

赤十字救護班

日本赤十字社朝鮮本部では今回の風水害地傷病者救助のため江原道高城地方に救護班を出動せしめてゐるが、更に第二次颱風禍による南鮮地方金泉、商州方面へ救護班を急派することゝなつた

成都事件

現地の報告を待ち 三相會議を開催 斷乎たる要求事項を決定 川越大使に訓電

【東京電話】有田外相は成都事件を契機として、日支關係の根本的調整に關する劃期的要求提示を決意し、三十一日頃第二次三相會議を開く豫定であつたが、成都に急派された松村書記官、箕谷東亞局事務官の現地調査は支那側の妨害により多少遲延する模樣なので現地の調查報告を待つため三相會議の開催は兩三日遲延することとなつた、而して右期間中に現地より外務省に詳細報告を寄せて來るものと見られるので

有田外相は右報告を待つて直ちに三相會議を開催し、我が方の斷乎たる要求事項を決定し川越駐支大使に訓電し國民政府と交渉を開始せしめる、而して今回の事件に對し國民政府の責任は蔽ふべくもない事實であり、有田外相は外務、陸、海三相先官邸の進言内容を參酌して大體次の如き要求を提出する模樣である

一、最近全支に亙る排日運動排日團體の徹底的禁壓と精神的親日への轉換

一、事件に關する相當賠償、責任者の嚴重な處罰、犯人の處刑並に將來の保障

一、成都領事館の再開

陳濟棠氏渡歐

【香港三十日同盟】久しく外遊を噂されてゐた陳濟棠氏は三十日午後五時出帆のイタリー汽船コンテヴェルデ號で一行四名と共に渡歐の途についた、滯歐期間は約六ヶ月でまづスイスに赴き暫時休養の後、イギリス、フランス、ドイツ、イタリー等を巡歴する豫定である

倫敦條約に基く廢艦量

【東京電話】日英米がロンドン海軍條約の規定に基き本年十二月三十一日までに廢止すべき條約超過量は日本二萬三千トン、イギリス七萬四千トン、驅逐艦では日本三萬五千トン、アメリカ十七萬五千トン、潜水艦では日本一萬三千トン、イギリス七萬二百トン、アメリカ二萬一千トン見當であるが、各國共その廢止をなるべく艦齡超過の老朽艦に限定すべく苦心してゐる

美術院展覽會入選者を發表

【東京電話】帝展改組のごたごたに業を煮やし官展に反旗を翻した日本美術院史生の意響に答へる第二十三回展の蓋開けを來る九月二日(招待日)に控へて、三十日夕刻昨年の試作展に比し二倍にも達する一般出品の鑑別を終へ入選者を發表した、搬入總數日本畫五百二十、彫塑五十三、入選日本畫五十三、彫塑五十、内新入選日本畫十二、彫塑十の嚴選振りである

義敎一ケ年延長 首相も實現を期す

【東京電話】義務教育年限延長問題については政府は取敢へずその取扱について頗る愼重な態度をとり調査局等にも命じて調査の結果、過般の國策審議においては單に「敎學刷新改善」として抽象的な取決めをなし、政府は恰も平生文相の主張する延長問題の主旨のみを認めて具體的にも國民教育全般の向上と關聯せしめて研究するかの如き印象を與へたが、廣田首相の眞の肚はかゝる抽象的籠統的なものでなく、平生文相の主張を十分諒解して敎育年限延長は明年度より實現すべく期してゐることが明かとなつた、即ち政府は概に一新の立場から全面的な敎育制度の刷新改善の緊要なることを認めると共に義務教育二ケ年延長問題も過般の閣議において決定したものであつて、その他の中等學校、高等學校、專門學校、大學等の諸制度の改革については政府の決定した教學刷新改善の方向に沿ふて今後研究することとし、刷新の敎學刷新評議會に關する大調査機關を設置して愈よ本格的に乘出すものとなつたものであるが、義務教育延長を實現するとしても如何なる形式と經費とをもつてするか、その具體的方法については今後の平生文相の閣議における具體案の提出と、馬場藏相等との間における政治的折衝に殘されてゐる譯である

ロマネッツ伯語る

【アンデイ廿九日同盟】一九三一年四月スペイン君主制崩壞後の內閣に外務大臣としてとどまり、共和制となつた後も依然右翼の領袖として重きをなすロマネッツ伯はアンデイに在つて本國動亂の成行を監視してゐるが廿九日同盟記者に共產主義者の横行に憤激して次の如く語つた

スペインは今回の内亂に依つて受けた損害を回復するのは恐らく五十年を要するであらう、事實今度の動亂に依つて特に五十年世界の地圖の上から抹殺されることゝなつたと言つても過言でない、共產主義者の横行は憤激を禁じ得ない、しかしスペインは斷然共產主義に走るやうなことはない

米管法施行令 九月八日の閣議に附議

【東京電話】米穀自治管理法の施行令は來る九月八日の閣議に附議決定の豫定であるが、果して十一月よりの次期米穀年度において發動を見るや否や注目されてゐる、同法によれば十一月中旬内地、朝鮮、臺灣を通じて米穀收穫豫想及び十一月一日の米穀現在高を「供給」に對して、消費見込み高及び次期米穀年度に持越すことを適當と認められる數量を「需要」に對して需給推算を行ひ、その結果過剩數量を生ずる見込みの場合には同法を發動し得るものとなしてゐる、島田農相が二十七日「稻作」と發表された水稻作柄に基き本年度收穫は六千萬石を超える程度であるから、自作管理法は發動の必要がないかも知れぬ旨八日の閣議で説明したに對し、農林當局では數理的根據に基き同法發動の必要性を信じ準備を進めてゐるとは注目されてゐる(單位萬石)

▲供給

豫想收穫高	六、一〇〇
朝鮮より移入	九〇〇
臺灣より移入	五〇〇
端境期持越高	九〇〇
合計	八、四〇〇

▲需要

消費見込高	七、二〇〇
次年度持越高	九〇〇
計	八、一〇〇
差引過剩米	三〇〇

◇山中政之市將(德山海軍燃料廠長)北鮮視察の途次卅日朝入城

けふの天氣 曇、夕立模樣

蘇聯の飛行機 年産は五千台

◇—佛視察團員の談

【パリ二十九日同盟】ソヴエートの航空機製作工場實地視察のためモスコーに赴いたフランス視察團一行は、フランスに歸還したが、一行中の飛行機製作者ルイブレゲ氏はソヴエート聯邦の飛行機製造の現狀につき左の如く語つた

ソヴエートの飛行機、發動機、附屬品等の製作能力はフランスの約二十倍であつて、工場の機械類は主としてイギリス、ドイツより供給されてをり、飛行機製作に從事する勞働者の總數は二十萬に達し三交替制を實施してをり、飛行機の年産は五千台で實に巨大な飛行機製作計畫を遂行してゐる

南總督披露宴

南總督は新任披露と歡迎を兼ね卅日午後四時から大野總監初め本府各局部長、軍部諸將星、朝鮮銀行、殖産銀行、實業界、その他官民有力者六百餘名を龍山官邸に招待した(寫眞は同披露宴)

野球爭覇戰 湖南豫選 全州に凱歌

【全州特電】本社主催、第十二回全鮮野球爭覇戰、湖南豫選大會全州對群山の試合は三十日午後二時から全州高普グラウンドで、阪合(球)八木、小畑(壘)の三氏審判のもとに全州先攻で開始、結局六對四で全州に凱歌があがつた、戰評左の通り

全州	0200020011	6
群山	0100010020	4

冀察政務委員會が稽查局を新設

【天津三十日同盟】冀察政務委員會は國民政府の重壓により行詰り狀態に陷つた冀東特殊貿易の局面打開と、北支經濟自主の見地から今回遂に天津海關と離れて獨自の「冀察政務委員會稽查局」を新設し卅日附組織條例を公布、九月一日より事務を開始するに決した

新設町で子供を轢殺す

卅日朝九時頃京城府信町八二徐進有氏四男一番地先を通行中、江五〇二號の自動車に轢かれて即死した、運轉手姜甲秀は今まで數回事故を起してゐるので、目下東大門署で留置取調中

北支那に反蔣運動の烽火

【天津卅日同盟】北支における反蔣府運動は從來極めて潛行的に行はれてゐたが、國民大會代表選擧を契機として最近頓みに活潑となり表面化するに至つた、即ち三十日天津支那紙庸報に華北青年反國民黨と署名せる宣言文が掲載されたこれは久しく聲を潛めてゐた國家主義青年黨が活躍を開始し始めたもので、北支反蔣運動の烽火として注目されてゐる

この"名調"と"名技" 聽衆を魅了す

開演前すでに滿員の盛況 名流邦樂と舞踊の夕【初日】

お待ちかねの名流邦樂と舞踊の夕——三十日午後六時、京城府民館の豪華舞臺で初日の蓋をあけた、定刻前から會場に詰めかけた觀衆數百、自動車も列をなして會場前は非常な混雜、定刻開場と共に雪崩れを打つて入場した、常磐會、長唄後援會、本社舞踊師匠後援會等の千餘名の觀覧に一般の人々を合せて開演前すでに滿員の盛況だ

プロの通り午後七時素淨瑠璃(送別)で開幕、長唄舞踊「連獅子」常磐津舞踊「夕月」素淨瑠璃「傾城反魂香」長唄「稲公」常磐津舞踊「こぼれ梅與お光」長唄舞踊「橋辨慶」と何れも非常な喝采を博し文字太夫同菊三郎、岡安喜三郎、岩瀬吉三郎、吉美律、吉田部らの名調、名技は場内を埋めた聽衆を全く魅了した

なほ一行の常磐津連中字太夫は都合で不參、本券から與太郎、二三若、若丸、舟子、七五三若、光豆、興次郎らの秘藏っ娘が特に地方に助演した

かくて淨瑠、舞踊殿は午後十一時五十分非常な盛況裡に初日を終つた

二日目は早く御入場下さい 午後六時開場

けふ二日目、定刻通り午後六時開場する番組は「關扉」「供奴」「松島」「五條橋」「伊勢音頭」「後婆船」「雛あらそひ」と豫定通り開演する、なほ初日は開演前すでに滿員で座席に點々遺憾の點がありましたので、今晩は早くお出でを願ひます

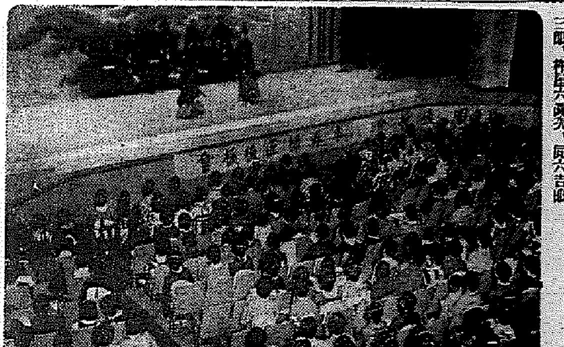

寫眞説明=長唄舞踊連獅子、踊り手は若柳三之助と同吉之助、地方は與中村六芳次、同六松次、同六栄、三絃は與安喜三郎、杵屋六眞次、同六吉郎

米商議聲明

【ワシントン廿九日同盟】米國全土に亙る大統領選擧を十一月三日に控へ、兩黨をあげて政治的熱心は高まりつゝある折柄、アメリカ商業會議所は多分に政治的意見を含んだ聲明書を發表した、その中において一、政府の民間事業干渉を排撃すると共に、金本位再建を要望してゐる、これは一千四百の會議所議員七十萬人の各種經濟團體會員の贊成を得たものであるだけに成行きは注目されてゐる

鼻の悪い人へ 無代進呈
鼻が詰る人、年中鼻汁が出る人、鼻の中が乾燥する人、頭が重く記憶力を衰える人、物の匂のわからぬ人、不眠症の人、仕事に飽き易い人、學業は勉れも其の原因が鼻病から來て居ります。こんな病狀のある人は一日も早く根治を講ぜねばいけません。放つて置けば恐しい百病となる恐さへあり
ますから藥でも手術でも思はしくない人は至急ハガキで申込めば「鼻の病と其の療法」と題してドクトルが鼻病患者のため詳細に述べられた實本を無代で御送り致します。希望者は新聞名を記し東京日本橋區八重洲橋際 鼻病藥東京製藥所へ御申込下さい。

父兄に!子弟の準備教育は日進へ 佐川の英語・松村の數學・吉川、松本の國漢
九月十日開講 日進統一受驗科 個人指導午前英數受驗科(定員四八) 專檢小學夜間英數受驗科 夜間英語專修受驗科 日進英語學校

支部長採用 大日本國民教育會

陸上汽罐士 日本汽罐士養成協會

みかさ食堂

判任文官講義 帝都五大學教授指導 獨學一躍判任官 又は高等官・辯護士になれる! 僅々一・二ケ月卒業の便あり
校外新學員(募集) 小學校・中女學校卒業者が最短期日滿兩國官界就任又は法曹界進出への唯一登龍門 詳細は内容見本によつて知られよ!!
講義見本呈進 ハガキにて申込次第無代送呈
東京市下谷區上野櫻木町三九ノ二 日本普文大學出版部

りん病藥 ネオデリン 胃腸障害の御心配のお方は一回二個服用の 各地藥店に有り 定價一圓・二圓・三圓・五圓・十圓

朝鮮貯蓄銀行 貯蓄預金 及據貸付 短産積金 短産貸付

御宴會 御社交に 菊水 電本三一八六・二二〇五

中西 トンテ

時計とメガネ 竹内時計店

外科 花柳病 特設肛門病科 島崎病院 京城旭町 電話本2736

旅館開業 安東 井筒屋 安東五番通二丁目

花柳病專門 和田醫院

店員採用 男子 女子 丁子屋人事課

南鮮水禍の詳報

慶南の死傷者(行方不明)八百二十名を突破

卅日午前十一時道廳着報

【釜山電話】慶南における颱風被害は三十日午前十一時迄判明せるもの左の如くである

▲死者三一二名、負傷三五七名、行方不明一六一名 ▲家屋倒壊一四、七四四戸、浸水床上一六、四四六戸、同床下九五一戸 ▲船舶沈沒一、一八隻、流失三七九隻 ▲畓浸水一〇、八五一町歩、田浸水三、〇五九町歩 ○米、道路流失二、一五九米道路決潰七、八四六米、橋梁流失四ケ所

固城邑内は依然暗黒街

卅日正午迄判明の分

【固城特電】廿七日夜來の颱風により固城邑城の被害は激甚を極め交通電信電話など通信機關の復舊するに伴ひ漸次明かになつて來た農作物全滅といふ稀有の慘禍、農業倉庫及び最近落成したばかりの寺院、產業組合倉庫などの大建築も倒壊し、海岸には吹き上げられた發動機船の殘骸が散亂し、如何に殺人的颱風であつたかを物語つてゐる、馬山晋州方面の交通は二十九日より途中中繼で漸く開通したが、市內電話は依然不通、送電線も切斷されたまゝで復舊の見込つかず暗黒の街と化してゐる

三十日正午まで判明せる被害は左の如くである

▲死傷及び行方不明四八、▲牛の斃死七▲建物倒壊一、一五一半壊一、二六一▲船舶流失破損行方不明二、九四二 其他堤防、道路、橋梁、農作物、林野の被害は未だ詳細に判明しないが、數百萬圓の被害額に上るものとみられてゐる

▲船の流失八、なほ河陽邑內は三戸を殘して全部浸水し、食糧不足のため元山遞信分掌局から白米二十俵、澤庵その他食糧品を急送した

三浪津の水位下る

【釜山電話】危險に瀕つた三浪津の水位は、三十日午前二時頃より著しく減水し同十一時には九米九一となつた

電信電話全部復舊

三十日正午から

【釜山電話】風害の爲め大打撃を蒙つた釜山郵便局管內の通信網は復舊を急いだ結果、管內の主要電信、電話線は三十日正午迄全部開通した

襄陽は全滅

卅日朝江原道の報告

警務局着、江原道、卅日午前九時現在の風水害狀況左の通り

▲高城郡高城邑內とは通信連絡不能であつたが、廿九日夜から温井里、長箭港のみ復舊

▲死者累計一四二、負傷一七、行方不明二九、死體漂着四〇、新しく判明せる分(高城郡)死者六〇、負傷一二、死體漂着三六(三陟郡)死者一九(その他の郡)死者二十五、行方不明二九

▲家屋流失六四二、倒壊四八〇、浸水四、九四四

▲三陟郡三陟橋流失鐵道決潰四〇の如くである

郡部の被害漸次判明

【釜山電話】通信機關全部のため管內の被害全貌は判明しなかつたが、卅日朝より山間部地方の各署より續々道廳に報告が入りつゝあり、午前十一時迄の報告によると

▲居昌郡 山崩れと河川の氾濫により死者一一七名、負傷六三名、家屋流失一七七戸、倒壊一一九戸、浸水二三五一戸

▲咸陽郡 死者六四名、行方不明六二名、負傷八九名、家屋倒壊二二四戸、流失二五五戸、浸水七四一戸

▲陜川郡 死者一一名、負傷一〇名、家屋全壊一四九戸、半壊四四九戸、流失二〇戸、浸水六八六戸

衛生班急行

卅一組に分けて

【釜山電話】慶南道當局では被害地方の衛生狀態を憂慮し、被害地方の防疫と共に、衛生班三十一組を編成し、衛生課長が總指揮となり、各被害地に急派して活動中である

防空展覽列車は動く

鐵道局主催の防空展覽列車は九月一日から九月一杯、南鮮、各地要部市を巡回することとなつた(寫眞は列車の內部)

革命軍破竹の勢 數日中に首都入城か

オロペサ村の戰鬪に快捷

【セヴイリア廿九日同盟】革命軍國防委員會發表の報告によれば二十八日革命軍首都入城迫ると豪語してマドリッド目指して前進中のカステホン大佐指揮の南方革命軍前衛部隊は、二十八日オロペサ村の戰鬪に快勝して同村を占據したとの報に接したこの戰鬪で政府軍戰死二百名といはれ、政府軍が頑強に死守するとも革命軍は愈よ茲數日中に首都に入城するであらうと傳へられてゐる

松茸の出廻り

愈よ本格的へ

秋の味覺王・松茸が出た——北鮮々早松々の走りが去る十五日頃京城に來てお初ほ連中を喜ばし、その後十日ばかり一寸杜絶えたが、廿五、六日から愈よ本ものが咸興、咸南北、平南の産地から京城の市場へ來た、昨今一日七、八十貫だが、多くなると三百貫の見込み

◇◇

例年より十日ばかり遲れてゐるが今年は長雨で耐久力が弱く品物は上等といへないが、併し陽徳、成興、富寧等松茸の産地は例年でこれからウンと來る、値段も現在上等ものは上等で高いが他のものは、卸値一貫目四圓から十八圓位まで、小賣で百目一圓五十錢から二圓といふところ昨年と大した變りはない

◇◇

内地物は九月に早松、十月にならぬと本ものが出ぬので、このところ鮮産松茸の移出で引張り凧だ、併しそのうちに内地物が侵入して來れば値段もグッと廉くなり、鮮産品も少くなるのだが、目下の處朝鮮松茸の天下である

【上】女子二百米平泳に見事第一着を占めた前畑嬢君が代を奏でられたる刹那、左からゼンセン(3)前畑(1)ゲネンガー(2)

【下】八百米リレーに優勝の我が水上陣 中列右から新井、田口、杉浦、遊佐君

九種目に優勝す

英國々際水上競技

【ロンドン二十九日同盟】イギリス國際水上競技大會第二日は、二十九日ウエンブレー エンパイヤプールで行はれ、前後二日を通じ日本は二百米リレーを除き九種目に優勝し壓倒的優勝振りを示した、水球は再び四對一で日本が取れた水上競技成績の主なるもの左の如し

▲百米自由形 1新井茂雄五八秒二 2鶴岡3宮崎

▲二百米自由形 1杉浦重雄二分一五秒六 2シユーマー

▲四百米自由形 1鵜藤俊平四分五三秒二 2根上3牧野

▲二百米リレー 1ウエンブレー スイミング倶楽部一分五〇秒2日本チーム一分五一秒二

▲三百米メドレーリレー 1日本チーム(小池、新井、兒島)三分二一秒八 2ウエンブレー スイミング倶楽部 三分三九秒二

日伊對抗 陸上

【トリノ廿九日同盟】日伊對抗國際陸上競技第一日は二十九日トリノ競技場で挙行、成績左の如し

二十五キロ競歩 一着 アンドレイ 二時間二十三分十六秒

走高跳 一等 朝隈 一米九八

高障礙 一着 村上 十五秒一

砲丸投 一等 ビイアンカ 十四米三四

百米 一着 アリアニ 十一秒〇

三段跳 一等 戸上 十四米九一

四百米 一着 ランゼイ 四十八秒七

五千米 一着 村社 十四分四十六秒一

鐵餅投 一等 ゼペ 四十八米八九

續々災害地へ

道廳の幹部連

【釜山電話】慘澹重大な晋州方面救援のため道當局では卅日朝、救護及び復舊作業指揮連絡のため高內務部長を首班とし木谷山林、成富衛生兩課長の一行は海路晋州に向つたが、晋州を根據として一切の復舊と救護工作に邁進すると共になつた、更に勝本警察部長は別に海岸方面救援のため近く統營、南海河東方面へ出動することに決定した

兩軍依然對峙

【アンダイ廿九日同盟】北部革命軍は廿八日も引續きイルン總攻撃を敢行、夜に入つて屢々決死の突撃に出たが、政府軍も頑強に應戰革命軍の進撃を阻止し、兩軍は依然として對峙の姿勢を續けてゐる

第三タタレスコ内閣成立す

【ブカレスト二十九日同盟】タタレスコ內閣は閣內不統一の爲め總辭職したが、カロル二世陛下はタタレスコ氏に再組閣を命じ第三タタレスコ內閣が成立した

首相タタレスコ、副總理インクレツ、外相アントニスコ、內相ユカ、藏相カンチコフ、法相ユウアラ

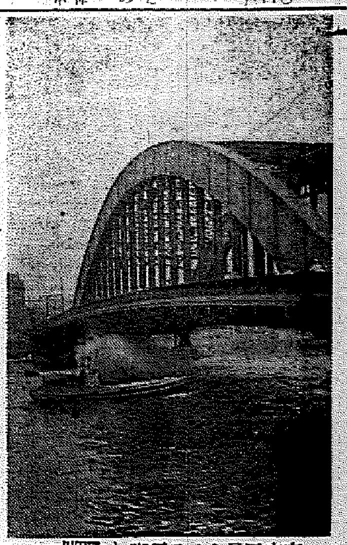

東京風景カメラ行脚(一)両國川(二)御代田(三)

過度の勞働と娛樂が結核の原因

英國の社會衛生學者バーゾエル博士が發表した結核原因の新說

結核が遺傳病でなくして、傳染病であることは、今日既に常識となつてゐますが、併し一面より見れば、非常に廣汎な遺傳病とも云へる位、誰でも結核菌の感染を受けてゐて、これが

發病すると否とは

體質、生活狀態等によつてきまるといふことも事實であります。

これに就いて先年、英國の社會衛生學者バーゾエル博士が發表した所によりますと、英國に於て未婚の女子が結核に犯されるのは、過度の勞働あるひは娛樂によつて體力勢力を消耗するのが原因だとのことであります。

【結】婚生活に入れば、生活が安定し、あまり度外れた事も出來ないので、結核に犯されることも少いといふのです。これは勿論男子といへども同様でありまして、健康には榮養、睡眠、運動、休息等が適度に、平衡を保つことが必要なのであります。

この平衡が破れ

一方に偏すると、抵抗力が減殺されて、體內に潜伏してゐる結核菌が擡頭し活動をはじめるのであります。

即ち連日に亘る使役しや、過度の運動、飲酒、またダンスやその他の娛樂、試驗勉强、內職等のために過勞したり極度の榮養不良に陷つたりすると右の平衡が破れ、結核の原因となるのであります。

【文】明が進み、生活が複雑化するにつれて、一層結核患者が多くなるといふことは、前說によつて要諾されることで、悲しむべき矛盾であります。これに對しては勿論種々の社會施設も必要でありませうが、又各人が自ら戒めて、身體の平衡を破らぬ様にし、抵抗力の増加を圖ることが肝要であります。最近

結核豫防の見地

から、活性ヘーファニ酸製の微生物劑『錠劑わかもと』の內服が、一般に推奨されてゐるのも、この藥が全身の生活機官を組織から丈夫にし、抵抗力の増加を圖るからであります。

これは學問上『細胞賦形質賦活作用』と呼ばれるものでありまして『錠劑わかもと』中に含まれてゐるアミノ酸、グリコーゲン、レチチン、カルシウム、ビタミン、活性エンチーム、ホルモン等の貴重な成分の綜合作用によつて、先づ肝腎な胃腸の細胞を覺醒強化し、健康旺盛な食慾を起させ、同時に榮養素の吸收、同化を促進し、新陳代謝を活發にしますので、全身の各機能には旺盛な活力が漲り、結核菌をして活動の隙を與へないのであります。

また『錠劑わかもと』を服用すれば、血液中に白血球を増加させる作用が著しく、この白血球は結核菌を喰殺して、その勢力を挫く効果がありますので、この點からも結核豫防の効果は十分認められているものであります。

怖ろしい子供の核結

腦を犯されたら殆ど絶望

結核が感染するのは、多くは幼年期においてゞあつて、少年期壯年期においてゞあつて、少年期に感染するものは非常に少く、幼年期に到つては殊ど

【絶無】であると、以前は考へられてゐたのでありますが、最近の研究によりますと、既に少年期において大多數は感染し、體內に潜伏してゐるのであつて、大都會の小學兒童の如きは、六〇乃至九〇%の驚くべき感染率を示してゐるのであります。のみならず、幼年期に感染するものも、決して絶無ではなく、乳幼兒期において、感染してゐるものさへあるのであります。

從來結核といへば、肺結核または腸結核のみが重視され、他の部分は忘れられてゐた傾きがありますが、最近に到り、全身のどの部分にでも、結核は感染發病するもので、腹膜、淋巴腺、骨、皮膚、齒牙に到るまで犯されるといふことが明かにされ、殊に幼少年期においては、頸部及び肺門部淋巴腺または腦膜等に感染することが多いのであります。從來原因

【不明】であつた小兒の腦膜炎の多くは、結核菌が腦膜に感染して起るものだといふ事がわかりましたが、一般に知られてゐる如く、腦膜炎にかゝつたら殆ど治療の方法がなく、まづ絶望で、辛うじて命を取止めても、癈疾同様になつて一生を終らなくてはならぬといふ悲慘な病氣であります。

結核に犯される小兒は、大抵腺病質、滲出性等の特異體質者でありまして、一般に胃腸が虚弱で消化、吸收等を完全に行ふ力がなく、榮養不良で、やせてひよろひよろしてゐるが、肥つてゐるも筋肉にしまりがなく、勞作も不活潑な子供が多いのであります。こんな子供にとつて、最も

【大切】なのは、胃腸を丈夫にして、榮養の消化、吸收を完全に行ふ力を與へることであります。

それには單に胃腸の働きを補助するだけの消化劑や、ある種の榮養素を與へるといふだけの榮養劑などを服ませるよりも、活性ヘーフェ酸劑『錠劑わかもと』の様な胃腸を組織から强めて、胃腸が自ら日常の食物中から、必要な榮養を消化し吸收する様な力を與へる方が、合理的で効果も多いのであります。

さういふ虚弱な子供に『錠劑わかもと』を與へて、第一番に氣のつくことは、食慾が旺盛になつて喰べ物に好き嫌ひがなくなることであります。次に段々

【血色】がよくなり、氣分も快活になつて、引込み勝ちであつた子供も、元氣に外へ出て遊び度がる様になります。これは即ち『錠劑わかもと』が含有する諸種の貴重な成分の綜合作用によつて、子供の各器官の機能組織が丈夫になり、各器官の機能が活潑になつて來るためでありますから、結核菌に對する抵抗力も自然に强大となり、感染發病を防ぐことが出來るのであります。

この『錠劑わかもと』は東京芝公園大門內(?)わかもと本舖榮養と育兒の會(振替東京一七〇〇番)から三百錠入、千錠入の二種が一日分値々五、六錢(小兒には二、三錢)の廉價で發賣されてゐます。

喀血に始つた

肺尖カタル輕快

宮城・市 [illegible]

私は以前は隨分スキーその他の運動もやりましたが、一月頃から止まなかつた咳が、三月頃になつて益々激しくなり、三月六日の夜遂にあの眞赤な血の塊を吐き出しました時には、醫師してゐた事とはいへ、ぞつと致しました。醫師を走り(中略)早速醫師に診て戴きましたが肺尖カタルだ、絶對安靜にせねばならぬとの事で、只管養生しました處が難儀で『錠劑わかもと』の體驗談を讀みました時には、何故かこの藥に對して深い信頼の氣持が起り、直ぐ一ケ月分を今泉藥店から求めました。

あの一寸甘味のある藥、それも快く感じて服用する內に、出はじめたら止らなかつた咳が、咳にはならず納つてしまふのに氣を强くし(中略)盜汗も殆どなくなり、身體も何となく肥えて來た樣な氣がしました(中略)その後時々醫師の診察を受けてゐましたが、私の顏を見る度に『君肥えて來たね』と微笑を以つて仰言いました。

のんきなくらし

中島菊夫(文と繪)

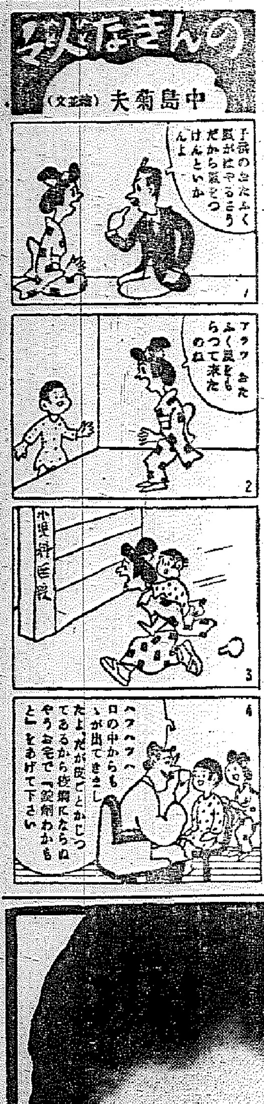

教育掛圖

愛兒と小學校のために

「わかもと」に添付の「掛圖寄贈引換券」を小學校へ寄附して下さい券を御添附の小學校へ立派な教育掛圖を寄贈します

東京芝公園一號地 教育資料會

引換券を御活用下さい

綜合ホルモン含有の新白粉

健康を助長する新様式の白粉出づ

★ クラブ白粉は苦心研究の結果、肌から吸收するクラブ綜合ホルモンの配合に成功いたしました。クラブ白粉をお使ひなれば地肌から若く美しく健康にします

★ クラブ白粉は肌の健康のため特殊な色素を用ひ、白粉の粒子も極めて精微ですからツキ・ノビのよいことは不思議な位で大好評の素晴しい新様式の白粉です。

★ クラブはき白粉
クラブ衿白粉
クラブ煉白粉
クラブ固煉白粉
クラブ水白粉

クラブ白粉

本紙一萬號記念懸賞小説二等當選　禁無斷上演映畫

春を待つもの（115）

山下ハル子　寺本忠雄畫

元山へ（八）

剛一郎の乘つた汽車が着くと云ふ一時間前寺尾一家の人達は驛へ出掛を急いでゐた。中でも夏繪は怖ろしいやうな嬉しさと共に、何か自分のやつてゐることが惡いことのやうで後めたさに、時々、チクリと良心を刺されるやうな思ひをしてゐた。

京城から昨夜やつて來た父親も、兎も角本人が久美子や世間の噂通りの男ならば、鐵山の處分に就ては一肌脱いで積極的に奔走してもいゝと云ふだけの腹になつてゐた。それにもう一つの雁子の性質如何と云ふ點も、二日三日と一緒に暮すうち、寺尾家の人々には十分好感が持てることが解つた。

門の前に留つてゐる自動車で、驛へ誰が向ひに行くかと云ふことが、蜩の音が降るやうに聞えて來る、此の松の木陰の別莊の中では一頻り話題の種になつた。雁子の母親は、暑い折ですから、私一人で十分でございます——と、いつて寺尾家の人達の出迎へを遠慮してゐたが、結局母親同志二人が行くことに決められた。

母親達が、いそ〳〵と自動車に乘込んでしまつた頃には、もうすつかり四邊りは暗くなつてしまつてゐた。

夏繪は、とても家にぢつとしてゐられないやうな氣がして、

「一寸海へ出て參りますから——」と父親にいつた。

「だつてお前、もうすぐお客さんは來るんだぜ」

夏繪は、否にもなく顏を染めてしまつた。父親に自分の心の中を見透されでもしたやうに面恥しかつた。

「えゝ。直に歸りますから……」

「私——私もお供させて下さいませんかしら？」雁子が、夏繪の後を追ふやうにいつた。

夏繪は、直に雁子の心中を察してしまつた。雁子も、矢張りぢつとして家に居つてゐられないのだ——と、ピーンと頭に來ると、夏繪は、雁子のために淺下駄を緣側に出してやつたりした。松林の中は潮つぽい匂ひと、松の風の匂ひ交つたこゝろよい香りが漂つてゐる。夏繪と雁子は、海へ出る途お互に何方からも聲をかけなかつた。彼女達は銘々の氣持で、剛一郎に逢う時のことを考へてゐた。

ふけても雁子は、愛子の一家で兄の氣持が痛めつけられてゐはしないかといふ不安で、却つてその顏を見るのが恐しいやうでもあつた。サク〳〵と砂がめり込んで行く度に、足の裏に濕つぽい砂の感觸が崩れて行く。仄暗い沖の方からは、秋を思はす涼しい潮風が吹いて來て、今宵は漁火の影は一つも見えなかつた。

「寂しいでしよう？お兄さまにお逢ひになるんで——」落付いた物靜かな夏繪の調子に、雁子は、つい引入れられるやうに涙ぐんでゐた。

「疲れたやうですから、何處か、此の邊で少し休んで參りませう——」夏繪は、半ば雁子を勞はるやうに云つた。

雁子は、夏繪のする通り、渚の潮に洗はれた黒い岩の上に腰を下ろした。手を觸れると岩の上はザラ〳〵してゐて、よく耳を澄ましてみると、ザラ〳〵してゐるのは貝殼の破片がついてゐるものらしかつた。雁子には、未だ夏繪がどんな病氣をたどつて來た人か解つてはゐなかつたが、物腰の優しさと不治の胸の病に人生を諦めつくしてゐるらしい處に、強く引付けられてゐた。夏繪とならば、一日中默を云ふことなく向ひ合つてゐても、きつと愉しいだらうと思はれる程、氣持が觸れあう瞬間を何度となく經驗してゐた。若し此の人が病氣でさへなかつたらどんなにいゝだらうか——と、何時の間にか、昔の久美子よりも夏繪に對して兄の妻としての希望を強く感じてゐた。夏繪は默つて、暗い海の方を眺めてゐる。雁子も同じやうに何處迄が海か、何處迄が空か區別のつかない黒一色の遠方を眺めてゐたが、不圖砂を踏む人足に顏を向けると、其處には白い浴衣を着た人の姿を認めた。此方の方へ歩るいて來る人影を何の氣もなく見てゐた雁子は、つい、二尺程の近さでその人を見た時、思はず

「アッ！」といつた。

卅一日番組（月曜日）JODK

第一放送

午前六時（東）ラヂオ體操
同六時三〇分（東）英語會話講座（二ノ二）H・ヴイア・レッドマン　堀英四郎
同七時　今日の天氣見込
同七時一分（東）朝の修養　中江藤樹先生と其遺訓（終）　亘理章三郎
同九時（東）家庭メモ
同九時一〇分　氣象通報（釜山）
同九時一五分　氣象通報・料理獻立（茄子・アンダルーズ）
同一〇時三〇分（東）婦人の時間　八月の婦女界　山田わか
正午（東）時報・日用品値段・鮮魚値段
午後零時五分（東）モダン小唄　夏よさらば　演出　貫島研二　出演　村田正雄　宮島啓夫　根本淳　高橋調　東日出子　若水公子　他に音樂等
同零時三〇分（東）國民歌謡　我家の唄　オルガン伴奏　井上ケイ子　大中寅二
同零時四〇分　ニュース
同三時四〇分（東）氣象通報
同四時　ニュース（氣象通報・釜山）
同六時　DKコドモお話會（第三回）西大門小學校兒童　一、清坊と三吉　五年生　小林章子　二、メンコン蛙　同　中田二郎
同六時二〇分（東）コドモの新聞
同六時二五分（東）趣味講座　史蹟巡り（二十六）文久三年の薩英戰爭　池田俊彦
同六時五五分（東）カレントトピックス
同七時　ニュース・天氣見込・職業紹介
同七時三〇分（京）講演　科學界のトピックス　醫學博士　久野寧
同八時（東）管絃樂　動物の謝肉祭　サンサーンス作曲　一、序奏と獅子王の行進曲　二、雄鳥と雌鳥　三、驢馬　四、龜　五、象　六、カンガルー　七、水族館　八、長い耳の假裝人物　九、森の郭公　一〇、鳥　一一、ピアニスト　一二、化石　一三、白鳥　一四、終曲　日本放送交響樂團　指揮　篠原正雄
同八時三〇分（崎）琵琶　橘中佐　池川旭蓉
同八時五五分（東）俗曲　吾がもの（外四つ）唄　市丸　三味線　才香
同九時一〇分　假面舞踊と獅子舞　＝黄海道沙里院景巖山麓より全國中繼＝　擔當アナウンサー　安藤貞之
同九時三〇分（東）時報・ニュース・氣象通報・翌日の番組（地方へのニュース・レコード音樂・京城）
同一〇時　ニュース・氣象通報・地方へのニュース（朝鮮語・釜山）

第二放送

午後零時五分 〈ワイアン・ギター〉 音樂
同六時三〇分　お話　金孜植
同七時　講演　金蓮珏
同八時　常識講座　金大羽
同八時三〇分　盂蘭盆會法要　李應協・外
同九時一〇分　假面舞踊と獅子舞　＝沙里院より全國中繼＝
同九時三〇分　沙里院民謡＝沙里院より

一日のき・物

午前七時一分（東）朝の修養　萬葉集に現れた日本精神（一）
同一〇時三〇分（家庭講座）男物夏服の洗濯について　田中ちた子　文學博士　久松潜一
同一一時五〇分（東）記念行進曲に就いて——本所震災記念堂より　東京市長　牛塚虎太郎
午後零時五分（東）和洋合奏　中繼　東洋管絃樂團
同零時三〇分（東）國民歌謡
同二時（東）婦人の時間　婦人の服裝について　岡本一平
同六時（東）子供の音樂會　伊東匡子
同六時二五分（東）青年の時間　歐米に於ける青年政治家の經驗　清澤洌
同七時三〇分　講演　都市防空の概念　前田昇
同八時（名）三曲と地唄　佐藤正和・外
同八時二〇分　義太夫　傾城阿波の鳴戸　十郎兵衛住家の段　淨瑠璃　菊〔判読不能〕　三味線　千代三
同八時五〇分（東）浪花節　地震加藤　〔判読不能〕虎丸

婦人の時間　午前十時半　八月の婦人界　山田わか

八月 は新聞紙の夏枯れだといはれてゐます。特に人々の注意を惹くやうな記事が少いといふことであるやうです、けれどもそれはジャーナリズムの立場から讀者の興味を惹くやうな出來事が少いといふことであつて、人生を眞劍に考へる器にとつては、國家のために由々しき大事、生命を粗末にする事實があまりに澤山ありすぎます

この 出來事があまりに多く、めづらしくないのでジャーナリズムはたゞ事務的に小さくあつさりと取扱つて置きますし、讀者の方でも『あゝ又か』といふ調子で心を向けようともいたしませんけれど、とにかく、この生命を粗末にする事實、即ち山と海で失はれる生命、自殺だの、男女の心中だの、可憐な母子心中だのが小さく報日曜日の新聞に、日によると三つも四つも出て居ります

國家 にとつても、個人にとつても、一切の源なる生命がかくの如く粗末に取扱はれても、新聞も國民も無關心で居られる程、つまり、かういふ出來事に對する良心が麻痺してしまつた程、それ程それ等の悲劇事が多いといふことが由々しき大事でなくて何でせう 今日はかうした事實について公私の考へ方について又かくの如きじめ〳〵した社會相の中に大花火でもあがつたかのやうに晴れやかな氣分を國民の上に投げたオリムピックについて等私の卑見を述べさせて頂くことにいたします

モダン小唄　夏よさらば　零時五分（村田正雄外）

第一話　ゆかた

夏の終りともなれば奥樣方愛用の浴衣やアッパッパは各々其の住居を離れて行李深く身をひそめる頃となつて居ります、ある奥樣がとてもとても御自慢の浴衣、奥樣の言葉をかりて云ふなら藝術的な模樣の浴衣と同じやつがお隣の物干におしめになつて風に吹かれてゐるといふお話

第二話　晩夏の譜

これは、ある山間の温泉宿のお話でございます、避暑客の引き上げた靜かな温泉宿です、爺さんと婆さんが夏の間に仲好くなつた自分の娘と東京の若樣の話をして、若樣にはどうみても十萬圓位の財産があるらしいから、娘と若樣が一緒になれば自分達は樂隱居だと、とらぬ狸の皮算用をやつてゐます と、そこへ若樣を驛に見送りに行つた娘が歸つて參ります、そして若樣から『お父樣の財産はどの位ありますか』と尋ねられたと打ち明けて兩親をダアーとさせます

第三話　黒い日曜日

銀座通りのとあるフルーツ・パーラー、初秋の街は通る人の人通り、人で賑つてゐます、A君はこゝでフイアンセと久し振りで逢ふことになつて居ります、フイアンセの方はすでに海岸に避暑に行つてゐたので黒くなつて來るだらうけれど、A君の方はさういふ事は出來ない身分にあつたので、勢干で黒になつて濃いた顏をかゞやかして待つて居ると、軈てC子孃がやつて參ります、ところがC子孃ちつとも日焼して居りません、彼女は黒くなつてA君に嫌はれない樣にと此一夏避暑地でとぢこもつてばかり居りました

第四話　キャンプ罷めり

此處は或高原に於けるキャンプ場の夜です、キャンパーの引揚げた後の淋しさは誠に見苦しいものでございます、とは言へその寂しさの中から何から悲る村人のあるに至つてはこれ又誠に淋しき限りでございます

第五話　風と彼とに送られて

これは過ぎ行く夏の日を惜しみながら、今日を最後の思ひ出に海と別れる日の若い男と女の物語、若い女と始めて口をきゝます、令孃だと思つてゐた彼女はダンサーでした、貰つた名刺を彼は砂の中に埋めてそして海と夏に左樣ならをいたします

第三回　DKコドモお話會　西大門小學校兒童　夕六時

●清坊と三吉　五年生　小林章子

或 る所に清坊といふ感心な子供がありました、清坊のお祖父さんは毎日お寺の鐘を撞いてをりましたが、或る日のことお祖父さんは病氣のためとう〳〵床に就いてしまひました。すると清坊はお祖父さんの代りに毎日お寺へ行つてお祖父さんの代りに鐘を撞いて村の人たちに時刻を知らせてゐました、そして清坊は村の誰からも、そのいぢらしい孝心を愛されてゐました

と ころが一方この村に三吉といふ親不孝な少年がありました。或る日の夕方たつた一人のお母さんを置き去りにして家を飛び出しました、さうして村はづれの川の所まで來るとお寺の方からボーンといふおごそかな鐘の音が聞えて來ました

『あゝあれは清坊が力をこめて撞いて鐘の音だ！』

三 吉はさう思ふと、今自分が犯さうとしてゐる不孝の行ひがはつと良心に呼び覺され、急いで家へ歸りました。それから三吉は清坊と同じやうに大變孝行な子供になりました

●メンコン蛙　五年生　中田二郎

昔 朝鮮の義州といふ所に安面甖といふ老人がありました、その息子の景雲といふのは大變な不孝者で父が山と云へば川、川と云へば山といふ風に何でも反對しましたので、父も愛想をつかして、二百圓の資金を出してやりどこへでも行つて商賣をしろと言ひつけました。すると景雲は金を持つて出かけましたが、商賣はせずに金を使ひ果した揚句、濛山の蛙をとつて歸りました

こ の有樣に父は嘆いて遂に病氣の床につき、臨終の際に『自分が死んだならば柩に入れて鴨綠江の底に沈めて呉れ』と遺言して息を引とりました。然し面倒老人が『自分の柩を鴨綠江に沈めてくれ』といつたのは、から言へば、きつと息子は自分を山に葬つて呉れるだらうと思つたからなのでした

と ころが、景雲はさすがに、父の死に遭つて、自分の親不孝だつたことを悔ひ、せめて遺言だけでも、その通り守らうと思つて面倒老人の柩を本當に鴨綠江の底へ沈めたのでした。それから或る日のこと大雨が降り續いた後鴨綠江の水嵩が増したので、景雲は父の柩桶が流れはしないかと見てゐると、果して大水のため流れ出たので、景雲はビックリして川の中へ飛び込み、これを掴まへようとしましたが、激しい濁流に呑まれて、とう〳〵死んでしまひました

鴨 綠江に濛山蛙んでゐる

國民歌謡　零時三十分

我家の唄

西條八十作詞　山田耕筰作曲　オルガン伴奏　井上ケイ　大中寅二

一、朝となればむら雀　軒端に吾兒を呼ばふなり　起きよ起きよと呼ばふなり　歎の踊かそけくも　兒らは手足の太やかに　三坪の庭にいぢらしく　カンナの花もさきいでぬ　たのしたのしあゝわが家

二、夕べとなれば靴のおと　やさしく夫は歸るなり　襷はづして迎ふなり　窓には白し天の川　ほれ十色ぞと投げたまふ　笑ませふわれらが庭越えて　遠き未來に爭るなり　うれしうれしあゝわが家

當代一流　爭覇血戰譜（17）

（加藤氏二回勝三人目）

平手先　四段　加藤富久
　　　　五段　梶一郎

二局

圖は六二銀迄の局面

『持駒』▽加藤氏　ナシ

9	8	7	6	5	4	3	2	1	
v香	v桂		v金		v金		v桂	v香	一
		v王	v銀			v銀	v飛		二
v歩	v歩	v歩	v歩	v歩		v角	v歩	v歩	三
					v歩	v歩			四
							歩		五
		歩				歩			六
歩	歩		歩	歩	歩			歩	七
	角	玉		金	銀		飛		八
香	桂	銀	金				桂	香	九

▽九六歩（4分）
▼二四歩（12分）
▽同　歩（9分）
▼同　角
▽二五歩打（15分）
▼三三角
▽四六歩（2分）
▼四五歩（16分）
▽同　歩（1分）
▼八八角成
▽同　銀
▼三三桂

▽五十一分間
▼四十一分間

講評　八段　金易二郎

加藤君の九六歩は敵に二筋より逆襲される懸念があるだけに早計である

ここは直ちに三七桂、二四歩、同歩、同角、四六歩、三三角、二五歩（圖參照）と指し以下敵に機會を與へず持久戰の意味に指せば反對に二、四兩筋より自然に仕掛けが利く情勢となるに相違ない

梶君の二四歩の挑戰は些か無理指しの嫌ひがある、しかし、新鋭ぶりを發揮し、新手段を用ゐた作戰は或は實戰に適した一策と見れば又首肯される苦

次に四五歩の急戰は勿論無謀の譏りは免れない、しかし、二筋の歩を切つた此の局面には持久戰は不合理だから、事こゝに至つては已むを得ない

參考圖　『持駒』▽ナシ

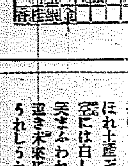

席上挿話　双龍子

〃加藤〃九六歩のところで三七桂と跳ぶと自ら形を提示するやうなものですから十六分も考慮を見ることにしました

〃梶〃陸理題かに九四歩と受けるやうかと思つたが後手番であるしこの一手を省いては左翼で早く捌く意味に指しました、

〃加藤〃二五歩は飛車先きだけに打ちたくはありませんでした、併し、ここで三七銀と上つても三三角と引かれると二五歩或は二四歩と打たないと假定すると、十六銀と桂銀に指さなければならないので何れ早晩打つ歩だと思つたので

〃梶〃四六歩は無理筋であると思ひましたが、ここで躊躇してゐると、三七桂以下固くされると始めの二四歩が意味を爲さなくなりますので——で先に行きました

琵琶　橘中佐　午後八時半

（滿旭新作歌曲）長崎より　池川旭蓉

夫れ 義は泰山よりも重く、死は鴻毛よりも輕しとかや、實に遼陽の決戰は、今尚偲ぶも勇まし、頃は明治甲辰の秋、八月三十一日の未明、大島師團の一驍將兒玉陸軍少將は昨日の戰ひ意の如くならざりしかば、石隴關谷の兩險を遼陽城の要害たる、首山堡の堅壘に、激しく夜襲せしめたり、これが先手の大隊を、率ゐる人はそも誰ぞ、曾て東宮御附武官として、其の名も高き陸軍の歩兵中佐橘周太、初夜の村雨名殘なく、霽れて雲間を渡る月は、四邊隈なく輝けり、夜襲に適せぬ空なれど、ためらふべきにあらざれば、野邊の草葉の

露に だに、心おきつゝ戒めて、敵軍堅壘に攀ぢ登り、共と喚いて突掛る、不意の夜襲に敵兵は、狼狽ながらも頑強に、命を限りと防ぎ、固く守りて抵抗す、橘中佐は北叟笑み、アナものし〳〵の振舞と、敵兵二三を薙倒し、血刀振ひ廻けば日本丈夫一齊に、我れ先らじと進撃す、さしも堅固の敵壘も、我手に陷して日の御旗、高くひらめき萬歳の、聲は山河を震動せり、敵は無念に堪へざりけん、新手を代へて鋭くも、再び我を逆襲せり、天か命か將た時か、飛びくる敵の彈丸は、中佐の左手を貫けり、それと

認め し軍曹内田清一は、中佐の傍に驅け來り、大隊長殿今こそは、大事の場合希くば、一時手當を受けられよと、切りに勸めたりしかど、中佐は神色自若として元より打つも打たるゝも、是れ戰場の慣はしなり、さはさりながら斯迄に、部下の勇士を殺されて、我のみ何條退かるべき、今日こそは葉月の晦日、恰も皇太子殿下御誕生の祝日なれ、かゝる目出度吉辰に、一旦占領せし敵壘を、再び彼に渡さんこと、獨り予が不名譽のみならず、我帝國の武威に關するなり、嘸内田軍曹よ汝も我と共々に

戰死 の覺悟頼むぞと、勵まされたる軍曹は、勇はりながら腕ぎなく、唯感涙にむせぶのみ、時しもあれや敵彈の、又も右肩を貫けば、流石聞ゆる勇將も、後にどうと倒れけり、倒れ重なる屍ほひは、早や東雲の明近く、硝煙四方に立ち罩めて、紅染むる草の上を渡る秋風しみ〴〵と、身にこたへてか軍曹は、漸く我に蘇生り、己が傷手を打ち忘れ、中佐を扶け起さんとす、此時中佐は眼を開き、嗚呼我事已に終りぬ、今は命も惜からねど、多くの部下を殺しゝは、上御一人に對し奉り、又下同胞に向ひ、其罪謝するに

辭な く、返す〳〵も遺憾なりと、我身の上を顧みず、部下を憐れむ眞情は、實に優しくも痛ましゝ、聲はかすかに言葉少なき、一言一句悲壯にして、鬼神も爲に泣きつらん、やがて内田は無傷の士卒二三を招き寄せ、小銃外套組合せ、假の擔架をしつらひつ、中佐を移し泣く泣くも、繃帶所へぞ送りける、嗚呼痛ましや橘中佐は、朝の嵐にさそはれて、身は遼陽の荒野邊の、草の葉末におく露と、消えて果敢なくなりけるも、名は千歳に橘の大隊長と謳はれて青史の上にぞ香るらん、青史の上にぞ香るらん

趣味講座　史蹟巡り（二十六）　後六時廿五分

文久三年の薩英戰爭

鹿兒島より　池田俊彦

◇◇文久二年三月島津久光公は亡兄齋彬公の遺志を嗣ぎ精兵一千人を率ゐて上洛し勅を奉じ浪士鎭撫の任に當りました、所謂生麥事變となり翌文久三年一月英國支那艦隊の新鋭はキユーパー提督麾下の軍艦七隻を率ゐ横濱を出帆して舳艫含み鹿兒島に向ひました、六月二十七日英艦隊は薩摩山川港沖より進み鹿兒島市を距る三里の谷山七ツ島附近に進み泊し翌二十八日前の濱に錨をおろしこゝに薩英戰爭が起つたのです

◇◇年少氣鋭の士は短兵敵艦に斬り入るの策を決し所謂『西瓜船』に決死の人々七十餘人七艘の小舟に分乘し奇計を案出したが英艦に乘り移ることを許されずその計畫は失敗した、決死の人々の中に後の西郷元帥、大山元帥、仁禮景範（海軍大臣）樺山資紀等がゐた、薩英戰爭の原因、經過、結果についてお話してみたいと思ひます

尼崎汽船出帆

阪神行　大東丸　八月　日
阪神行　　　　　　　　日

高杉商店回漕部

（出帆係專用電話）一〇三八番

百福丸　八月廿八日　三十日
阪神行　玉榮丸　八月廿九日　卅一日
阪神行　秀吉丸　八月三十日　一日
阪神行　伏見丸　九月卅一日　二日
阪神行　九州丸　九月一日　三日
阪神行　正生丸　九月三日　四日
阪神行　神代丸　九月五日　六日

右之通ニ御座候間倍々御利用願候
仁川府海岸町
合名會社尼崎汽船部代理店

朝鮮郵船定期出帆

乘客優待低廉船中食事付（△印船客斷り）

東京行　〔判読不能〕丸　九月十日　名古屋、清水、東京
△佐伯、江原行　〔判読不能〕丸　九月十一日
△阪神行　〔判読不能〕丸　九月卅一日
濟州島行　〔判読不能〕丸　九月五日　鹿兒島、
鹿兒島行　三角行　〔判読不能〕丸
濟州島、江華島行　〔判読不能〕丸　九月七日　八月廿八日
上海行　〔判読不能〕丸　九月廿日　釜山、濟州、上海
平安、平壤行　〔判読不能〕丸　九月一日
鎭南浦、釜山、大連行　〔判読不能〕丸　八月三十日
臺灣行　〔判読不能〕丸
岩手丸　九月七日
岐阜丸　九月十五日

近海郵船仁川出帆

朝鮮汽船出帆廣告

○釜山出帆
麗水行　（急行）毎日　朝十時　夜八時
馬山行　（急行）毎日　朝九時半　夜七時半
木浦行　各港寄港毎日午後一時
江原道行　急行月十回寄港便七回
鬱陵島行　延長　八月一日、六日、十五日、廿日、廿九日
九龍浦行　毎日　夜半十二時
竹邊行　毎日　午後九時
○木浦出帆
濟州島行　寄數日午後七時
釜山行　各浦寄港毎日午後五時
法聖浦行　偶數日午前八時
○元山出帆
江原道行　急行日十回寄港便七回

沿岸航路出帆

海州行　〔判読不能〕丸　八月廿八日
沿岸船　鎭江丸　〔判読不能〕
仙峯行　九陽島、白石浦

朝鮮郵船株式會社代理店
日本郵船株式會社代理店
近海郵船株式會社代理店
大連汽船株式會社代理店
朝鮮運送株式會社
仁川支店回漕部
電話沿岸代表番號一〇四〇番

●炎熱と愛兒　一夜でケロリと治るあせも水藥
アセモローションの威力!!
全鮮有名藥店にあり　製造元
ニセモノあり御注意

參茸トニク　補血強壯劑

官私立病院御用達

世界的最高級强壯劑『參茸トニク』

參茸トニクは人參、鹿茸、羅辛蒂の有効成分に『ヴイターミンB複』機劑『グワヤゴール』等を配合調製せるものにして、動植物性『ホルモン』に富み補血强精作用著大にして人參の風味佳良なる滋補なり。特に先天的及後天的虚弱、貧血、一般婦人病、消化不良、腺病幼兒、肺結核豫後等に特効あり。

參茸トニクは男女組織に於て一般臟器腺病質肺結核豫後等の患者に最も適切にして就中女子産後貧血に男子生殖腺缺乏症狀（生〇器）萎背不全、勃起力減退、早〇二等に對して遂に他製品を凌駕せる効力を認めたるを以て茲に本劑の卓効ある事を推奬す　醫學博士　玉豊彬

▲文獻及試供品無代進呈

藥價　五百瓦入（約一個月分）五圓　二百五十瓦入（約半個月分）二圓八拾錢

類似名、類似品多し參茸トニクに御注意
各百貨店及有名藥店にあり品切の場合は直接御下命を乞ふ

製造元　滋壽堂製藥株式會社　京城鍾路二丁目　電話光化門二一三五　振替京城一九〇七　私書函光化門三四
代理店　木村藥房　京城本町四丁目　電話本（2）五〇二〇　振替京城四五七番

純正　**男性ホルモン**

エナルモン

老衰現象の恢復及び豫防に

エナルモンは國際聯盟ホルモン委員、パークス博士により『各種男性ホルモン製劑の効力比較試驗の結果他の製劑より著しく强力なり』と報告せられたる純正男性ホルモンにして、血色素數、赤血球を增加し新陳代謝を旺盛ならしめ、疲勞倦怠感を除き、視力、記憶力、思索力を增進し精神的、肉体的活動を活潑ならしむ。

【適應症】强度の疲勞感、能率の低下　食思減退、頭重、動脈硬化　腦溢血、不眠症、精力減退

國際的に効力の優秀を承認せられたる

錠劑　二〇錠（二圓五〇）　五〇錠（五圓五〇）　一〇〇錠（一〇圓）
外に注射液　〇・五㏄五管　一〇管　二〇管あり

發賣元　大阪市道修町　株式會社　武田長兵衛商店
製造元　川崎市大宮町　株式會社　帝國臟器製藥研究所
關東代理店　東京市本町　株式會社　小西新兵衛商店

36—1193(0)

㊀武田發賣品